

Belle et Heureuse Année 2015



Annonciation de FRA ANGELICO

Ce tableau sera au cœur de la conférence de Mayté BORDRY lors de l'assemblée générale du 12 avril.

Bulletin de l'Amicale des Anciennes et Anciens du Cours Saint Charles



24 rue des Grands Champs

45058 Orléans cedex

Edition 2014-2015

Sommaire :

- Le mot de la Présidente
- L'invitation à l'AG
- Le bulletin d'adhésion
- Le compte-rendu de l'AG
- Les hommages
- Les souvenirs
- Le groupe scolaire
- L'école primaire
- Le collège
- Le lycée
- Le carnet
- Le coin des lecteurs

Le mot de la Présidente



Voici revenu notre rendez-vous annuel, celui de la sortie de notre bulletin. Nous l'avons un peu retardée afin de la faire coïncider avec l'envoi des invitations pour notre Assemblée générale « triennale » qui, une fois n'est pas coutume sera quadriennale, des contraintes pratiques ne nous ayant pas permis de la tenir en 2014.

Ce bulletin et cette Assemblée générale sont des supports essentiels pour notre Amicale. Ils nous permettent de tisser des liens entre hier et aujourd'hui, de nous retrouver, d'échanger et de constater que même si le temps passe, Saint Charles demeure toujours aussi vivant. Je ne doute pas qu'à l'image de tous ceux des générations antérieures, les élèves d'aujourd'hui resteront marqués par leur scolarité et les années qu'ils y auront passées.

Marqués, nous le sommes, par les lieux où se déroula le temps de notre apprentissage scolaire, de notre éducation sociale et spirituelle. Marqués nous le sommes aussi par les êtres : amis, enseignants, éducateurs, aumôniers qui ont laissé leurs empreintes sur nos vies. C'est ainsi que la disparition récente de Monique PORTHEAULT (qui relança notre Amicale il y a environ 30 ans) nous touche et nous émeut, elle qui fut une figure si marquante pour nombre d'entre nous. Nous partageons également la douleur de Michèle MARECHAL dont la fille Bénédicte est décédée en décembre.

Notre Assemblée générale du 12 avril, doit être pour nous tous, l'occasion d'un grand rassemblement. Elle donnera lieu au renouvellement d'une partie des membres du bureau. J'espère, je souhaite et j'appelle de mes vœux de nombreuses candidatures pour que notre Amicale demeure active et dynamique.

Merci d'avance à tous.

Brigitte HOGREL

projets éducatifs et du dynamisme d'un établissement où j'ai été heureuse de faire mes études secondaires.

Je mesure le temps et les recherches passés pour cette publication et remercie chaleureusement toutes les anciennes qui y participent.

Anne-Marie Charpentier-Lamamy
Quel plaisir de recevoir votre bulletin annuel. Nous y retrouvons notre jeunesse !

Ci-joint un petit chèque pour continuer votre mission.
Avec mon cordial souvenir

Marie-Françoise Lejas-Dolo
Tous mes meilleurs vœux de joie, amour, paix et réussite.

Joëlle Stern-Tabareau
Un grand merci à Brigitte et à toute l'équipe pour le travail effectué ; en effet c'est un réel plaisir de recevoir le bulletin.
Lumineuse et heureuse année.
Amitiés sincères

Anne-Marie Charpentier-Lamamy
J'attends comme chaque année votre bulletin qui est toujours bien sympathique. Meilleur souvenir à tous.

Christiane Flocon-Pasdeloup
Merci pour tout et bonne journée

Marie-France Tondeur-Labbé
Désolée pour mon retard. Je vous envoie une photo de l'année XX-XX (date volontairement cachée)
Cela ne nous rajeunit pas !

Annie Desmarquest-Clary
Je vous remercie pour votre courage ... car ce bulletin est remarquable.

Monique Gautreau
...demande pardon pour ce retard !
... mais vous remercie pour toutes les rubriques si intéressantes du bulletin... J'ai lu avec plaisir et « amusement » les « souvenirs » de Bernadette Huguenin-Barthélémy que j'ai partagés, moi aussi !!!
Très amicalement

Photo Souvenirs



Le coin des lecteurs

Brigitte Casanova-Roulleau

Toujours aussi formidable votre bulletin. Un grand merci à tous et meilleurs voeux

Nicole Fauquenot-Ratié

Chères toutes,

Sympa ce bulletin... et lorsque vous parlez de la rénovation du dortoir, je ne peux m'empêcher de penser à la clochette pour nous réveiller, puis au passage de la religieuse qui écartait le rideau pour voir si nous étions bien levées.

Toilette à l'eau froide, mais chacune son lavabo dans « la case ».

Je ne me souviens pas quelle religieuse était dans une case plus loin, mais ce qui est sûr, c'est qu'elle accrochait une cornette toute prête à son porte-manteau et que nous l'avons toutes essayée plus d'une fois.

Par grand froid, nous avions du vin chaud ! Autre souvenir : le brossage des chaussures dans un vestiaire près de la grande salle.

Puis nous montions jusqu'à la chapelle en chaussons, avec le béret sur la tête bien sûr. La prière était fort longue!, nous étions sages !

C'est l'époque où les chaussettes étaient obligatoires... Je suis toujours jalouse d'une certaine Emmanuelle Picard, de Montargis, qui, elle, portait des bas ! elle était plus vieille que nous.

Allez, j'en garde pour une prochaine fois !

Cordialement

Denise Hubert

Merci pour cet excellent « cru » du bulletin des anciens. J'ai été très touchée du bon souvenir qu'a de moi, entre autres enseignantes, Oli-

vier de Scitivieux, dans sa section « B » qui n'était pourtant pas tournée vers les sciences naturelles.

Nicole Larigaudrie-Margueritat

Merci de l'envoi du bulletin que je n'avais pas reçu en 2013 n'ayant pas réglé ma cotisation. Très touchée d'être recherchée par B. Sanson. J'espère pouvoir la contacter par sa sœur. J'apprécie beaucoup le rappel des souvenirs de jeunesse sur le bulletin.

Amicalement

Françoise Benardeau-Chevereau

Bravo pour le journal.
Bonne continuation.

Josette Morice-Diot

Merci pour le bulletin très apprécié et mes amitiés à tous.

Bernadette Huguenin-Barthelemy

Avec mes amitiés et tous mes remerciements pour le bulletin toujours si intéressant et enrichissant

Nicole Debal-Marandon et Marie-France Marandon

Ont été très touchées par l'annonce dans le bulletin des Anciens et Anciennes de St Charles de la mort de Jacques et vous remercient de cette délicate attention. La messe célébrée à St Paterne par le Père Olivier de Scitivieux et chantée par notre grande petite-fille a été un grand moment de paix et d'espérance.

Je reçois toujours avec joie le bulletin des anciennes qui nous donne des nouvelles des anciennes, de nos chers professeurs, nous fait part des

Vos infos à nous faire connaître

Avez-vous retrouvé un(e) ancien(ne) qui souhaiterait recevoir notre bulletin ?

Vos joies : naissances survenues dans l'année (noms, prénoms de vos enfants ou petits-enfants) :

Vos peines : Nom, nom de jeune fille, prénom de celui ou celle qui nous a quittés (avez-vous un hommage à lui rendre ?) :

Avez-vous une demande à formuler, un vœu à exprimer ? Nous ferons tout notre possible pour y répondre et vous satisfaire.





La Présidente et le bureau de l'Amicale

des Anciennes et des Anciens du Cours St Charles

sont heureux de vous convier à l'Assemblée Générale Triennale

Dimanche 12 avril 2015

26 rue des Grands Champs à Orléans

L'ordre du jour est le suivant :

- | | |
|---------|--|
| 10 h 00 | Accueil par M. LE NALIO |
| 10 h 15 | Assemblée Générale
– Rapport financier— Rapport moral
– Questions diverses |
| 11 h 00 | Messe à la Chapelle célébrée par l'abbé François Maupu |
| 12 h 30 | Apéritif suivi d'un repas |
| 15 h 00 | Intervention de Mayté BORDRY sur le thème
« Les symboles chrétiens de la Peinture » |

Le Bureau

Les mariages

Aurélien Vaillant de Guélis (le 8 novembre 2013), fils de Marie-Christine Vaillant de Guélis-Emmery, ancienne élève, avec Anne Piverd,

élève, (le 29 juin 2013) avec Alice Maubert

Julien Bonnet, ancien élève, fils de Sophie Bonnet-Poisson, ancienne

Laetitia Grenet, ancienne élève, avec Jean-Marie Guitton (le 04 octobre 2014)

Avis de recherche

Dominique Vappereau

Que sont devenues Marie-Christine Cardot, Dominique Sicard ?

Martine Gémy-Dubois-Martin et l'Amicale

Qui aurait des nouvelles de la famille Compoint Chantal, Brigitte, Fabienne ?

Retour dans notre ville

Après 10 années passées loin d'Orléans en tant qu'évêque de Verdun, François MAUPU qui fut aumônier au Lycée Saint-Charles dans les années 1975/1980 revient passer une re-

traite active à Orléans. Nous serons heureux de le revoir à l'occasion de notre assemblée générale. Il y célébrera la messe.

Le départ de Jean-Marc EYCHENNE

Le 17 décembre 2014, **le Pape François a nommé le Père Jean-Marc Eychenne Evêque de Pamiers.**

C'est un retour aux sources pour Jean-Marc Eychenne, puisqu'il est né le 2 novembre 1956 à Pamiers.

Il est ordonné prêtre le 4 juillet 1982 et exerce ses premiers ministères en Italie.

Il arrive dans le diocèse d'Orléans en 1987 et sera successivement : Vicaire à la Paroisse Saint Laurent à Orléans de 1987 à 1989, Curé Modérateur de la Bionne (Chécy) de 1989-1996, incardiné au diocèse d'Orléans depuis le 2 décembre 1994, curé de Jargeau et doyen du Val-Forêt de 1996 à 2002, aumônier du

Cours Saint Charles de 1988 à 2000 puis des étudiants de 2000 à 2009, vicaire Episcopal (Val de Loire et Cléry-Sologne) de 2002 à 2009, curé de la paroisse de Saint Yves de La Source (Saint-Cyr et Sandillon) de 2003 à 2009 et curé de la Paroisse Saint Marceau (Saint Jean le Blanc et Saint Denis en Val) de 2007 à 2009.



Le carnet (arrêté au 31/10/14)

Les naissances

Taline (31 décembre 2013) chez Pierre-François Galy, ancien élève, et petite-fille de Jacqueline Galy, ancienne professeure,

Clémence (20 février 2014) chez Didier et Claire Hursin-Faucard, anciens élèves,

Blanche (01 octobre 2014) chez Guillaume et Amicie Saint John de Crève Cœur-de Rochefort, ancienne élève,

Clément (15 septembre 2014) chez Hervé et Julie Maréchal, ancien élève, et 6^{ème} petit-enfant de Michèle Maréchal-Nicolas, ancienne élève,

Elisa (17 avril 2014) 8^{ème} petit-enfant d'Elisabeth Billard-Dubois-Martin, ancienne élève, est arrivée au Foyer de Raphaël et Sandrine Billard le 1^{er} août,

Les décès

Jacques Rousseau (12 février 2014), mari de Françoise Rousseau-Legrand, ancienne élève,

Yves Huguenin (28 mars 2014), mari de Bernadette Huguenin-Barthelemy et beau-frère de Geneviève Huguet-Barthélémy, anciennes élèves,

Pierre Lestourgie (24 avril 2013), mari de Thérèse Lestourgie-Dabout, ancienne élève,

Philippe Charpentier (30 avril 2014) mari d'Anne-Marie Charpentier-Lamany, ancienne élève,

Jean-Michel Jamin, diacre permanent, (juin 2014), mari de Roselyne Jamin-Charlanes, ancienne élève

Jean-Louis Nolet (4 juillet 2013), mari de Marie-Jeanne Nolet-Asselin, ancienne élève,

René Bolléa (10 septembre 2014) mari de Maryse Bolléa-Blondeau, ancienne élève, et père de Florence Bezelga-Bolléa et Frédérique Bourreille-Bolléa, anciennes élèves,

Michel Castex (septembre 2014) mari de Geneviève Castex-Bouvier, ancienne élève, et beau-frère de Sophie, Marie-Odile, Marie-France, Marie-Madeleine, Chantal, Marie-Josée, Joëlle(+), Guylaine, anciennes élèves,

Monique Portheault (28 octobre 2014), ancienne élève et ancienne professeure

Coupon Réponse

À retourner **avant le 15 mars 2015**, accompagné de votre règlement à l'ordre de : « Amicale des Anciennes et Anciens du Cours Saint Charles » – compte CCP La Source 02036.42R033 (sans oublier votre cotisation)

Coût du déjeuner : adulte 17 € – menu enfant 5 €

Nom : Prénom :

Nom de jeune fille :

Adresse postale :

.....
.....

Adresse électronique :

.....

Date de sortie de Saint Charles :

Assistera à l'Assemblée Générale Triennale

Participera au déjeuner

Nombre d'adultes : Nombre d'enfants :

Souhaite se présenter au bureau de l'Amicale

Donne pouvoir à

Pour me représenter à l'Assemblée Générale du 12/04/15

(Seul le membre à jour de sa cotisation peut voter)

Vous prie de l'excuser de ne pouvoir venir

Date :

Signature :



Adhésion à l'Association Année 2014-2015

La cotisation est fixée à 12 €

Nous vous remercions d'adresser votre règlement au 24 rue des Grands Champs 45000 Orléans par chèque libellé à l'ordre de : « Amicale des Anciennes et Anciens du Cours Saint Charles » - compte CCP La Source 02036.42R033

Nom : Prénom :

Nom de jeune fille :

Années de présence à Saint Charles :

Nombre d'enfants et âges :

.....

Adresse postale :

.....

Adresse électronique :

.....

.....

Remarques :

.....

.....



Nous avons ainsi pu échanger et avoir un avis très personnalisé sur le thème de notre voyage : « New York, lieu de vie, d'échanges et de business ». Des discussions toujours très intéressantes qui ont permis à chacun, avec la diversité des sujets abordés, de trouver des idées et informations pour un métier futur.

Nous avons été reçus au Consulat Général de France à New York par le Consul Adjoint. Visite des services et entretien grâce auxquels nous avons pu mieux comprendre les fonctions de ce service diplomatique.



Nous avons aussi visité le chantier du métro new-yorkais, sans cesse en expansion. Le chef de projet nous a consacré

une matinée pour nous expliquer et nous faire visiter ce chantier impressionnant. Un projet à 8 milliards de dollars qui utilise de nouvelles techniques de constructions qui seront utilisées demain. Une visite exceptionnelle pour notre groupe. Evidemment, l'anglais était utilisé à chaque rencontre et visite pour permettre une progression en langues.

Nous avons passé une journée dans une université catholique de New York. Cours d'histoire, de physique, visite des laboratoires, déjeuner international, cours de français avec des américains, match de basket... Une journée encore exceptionnelle.

Un défi culturel

Mamma Mia, la célèbre comédie musicale à Broadway, Point de vue de l'Empire State Building, Central Park, Statue de la Liberté, Wall Street, Ground Zero... Nous avons beaucoup marché dans New York. Chacun avait préparé la visite d'un quartier en anglais.

Nous logions dans une auberge de jeunesse non loin de Manhattan. La cuisine du soir permettait aussi à chacun d'aider les autres suivant ses talents.

Finalement, nous avons passé 10 jours inoubliables à New York. De l'idée à la réalisation, les étudiants furent associés au projet. De nombreux témoignages de vie furent profitables pour tous dans la vision de son futur métier et ses choix à venir.

Merci à chacun pour son implication, son travail, sa contribution à ce voyage qui s'avère un succès.

Gabriel de MIRIBEL, étudiant Math Spé, organisateur du voyage

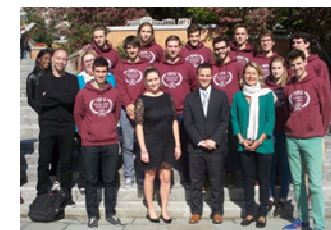

Cap sur New York pour les CPGE

Un voyage de 10 jours entièrement conçu et réalisé par les étudiants aidés par Mme Perrot, directrice CPGE et Mme Chenus, prof de physique avec Mme Garand, prof d'anglais.

Un défi financier

Afin de permettre à chacun des étudiants de participer à ce voyage, nous avons réalisé plusieurs actions pour récolter des fonds pour financer ce voyage. Nous savons bien l'investissement qu'un étudiant représente pour les parents et il fallait faire le maximum pour baisser le coût de ce voyage.



Nous avons organisé un évènement fort au lycée. Le Cours Saint Charles y était convié quelles que soient les classes, de la maternelle aux prépas avec les professeurs et le personnel. Nous avons recherché des talents qui se sont présentés rapidement au lycée et même au collège : musiciens, danseurs, comiques, artistes...

Tous ont préparé un numéro de 3 minutes afin de remporter, grâce au vote du public des lots. Une tombola et une buvette ont permis de récolter des fonds importants à l'occasion de cette opération. La recher-

che de sponsors et la collecte de lots fut également un défi et nous a pris beaucoup de temps, de coups de téléphone et de mails. Nous avons trouvé 10 places à la patinoire d'Orléans, des entrées au zoo de Beauval, 50 entrées au Bowling, 6 entrées pour l'accrobranche à l'Île Charlemagne...et d'autres lots encore.

Organisée de toute pièce par les étudiants, cette soirée fut le signe d'une grande cohésion pour les classes prépas de St Charles. Un accord trouvé avec Leclerc pour remplir le stand de la buvette et acheter les saucisses du Barbecue. Mr Stradi, directeur du restaurant scolaire nous aida également avec le prêt d'un camion frigo et la mise à disposition du self en cas de pluie.

Cet évènement rassembla plus de 400 personnes. Personne n'y croyait. Le bénéfice de cette soirée permit finalement à chacun de pouvoir partir avec un budget raisonnable.

Un défi professionnel

Ce projet qui se voulait principalement voyage d'étude a permis à chacun de mieux découvrir le business et la vie aux Etats-Unis. Nous avons eu 7 rencontres professionnelles d'une heure sur un thème choisi avec des personnes travaillant à New York dans des secteurs différents : ingénierie, bâtiment, vente, commerce, finances, industrie, transports, politique, informatique et services.

L'assemblée Générale

Compte-rendu du 07 avril 2014

L'Assemblée générale s'est tenue dans les locaux de la rue des Grands Champs en présence d'une vingtaine de personnes dont le Père Bernard ABBO.

RAPPORT MORAL

Brigitte HOGREL présente le rapport moral, rappelant les activités de l'Amicale.

Elle évoque d'abord la parution annuelle du bulletin, lien indispensable entre les générations et support permettant à tous de mieux connaître la vie de l'établissement et pour lequel les échos des lecteurs sont favorables.

Cette filiation intergénérationnelle est pareillement marquée par notre présence à la remise des diplômes du bac et du brevet, ainsi qu'aux « Portes Ouvertes » avec la présence d'un stand.

L'Amicale apporte également son concours financier à différentes actions. Ainsi en a-t-il été du Marchaton et son soutien au Primaire.

Elle participe aux différentes réunions du Conseil d'établissement, au cours desquelles se prennent les décisions autour des travaux et des grands projets ainsi qu'à la réunion annuelle des Amicales de l'enseignement privé dont il est fait un compte rendu.

La Présidente rappelle les deuils qui ont marqué la vie de Saint Charles en 2013 : François NOUVEL-LON, Marie-Claire LAMOUREUX et Virginie HASLE

Concernant la vie de l'Amicale, elle annonce :

La démission du Bureau de Françoise BENARDEAU

La candidature de Mme CASANOVA, malheureusement absente et qui ne pourra ainsi être élue.

De l'adhésion de Mr OTTAVIANI et de Mr ALTMAYER

L'élection au 1^{er} tour des municipales de Philippe LAMOUREUX, en tant que Maire de SUEVRES avec 70% des voix.

Le rapport moral est adopté à l'unanimité.

RAPPORT FINANCIER

Elisabeth BILLARD, trésorière, présente le rapport financier :

Livret (décembre 2013) 5 584,65 €

Cotisations 1 251,00 €

Compte courant 1 374,44 €

Le rapport financier est adopté à l'unanimité.

QUESTIONS DIVERSES

La date de la prochaine Assemblée générale est fixée au 12 avril 2015. Mayté BORDRY accepte d'intervenir sur un thème artistique.

Il conviendra de voir comment cette Assemblée pourra être annoncée par voie de presse afin de mobiliser le plus grand nombre.

L'Amicale se fixe pour objectif de faire adhérer des membres de moins de 40 ans.

Marie-Christine BORDAT-CHANTEGRELET

Les hommages

Virginie HASLÉ nous quittait fin 2013 alors que le bulletin était à l'impression. Hommage lui est aujourd'hui rendu .

Madame Virginie Haslé, notre amie, nous a quittés

Septembre 1966 : le Cours Saint Charles prend un réel tournant...La directrice d'alors Sœur Michèle Pel-tier est nommée ailleurs, Madame d'Herbécourt la remplace...

Selon les tendances d'avant le concile, puis les souhaits du concile, les sœurs de la communauté sont envoyées en différentes missions..Restent à St Charles cinq Filles de la Sagesse ...

Puis les classes du secondaire sont appelées par l'Académie à prendre de nombreuses et nouvelles options, auxquelles pour y répondre il nous faut envisager des fusions d'écoles..Pour nous ce sera une fusion entre les classes des Gardiennes Adoratrices de la rue St Marc et du Cours St Charles.

De nouvelles classes sont construites dans l'ancienne chapelle de la rue Chapon et utilisées les anciennes de la rue du Bœuf St Paterne au n° 41

C'est donc, dans cette atmosphère qu'en 1966 que Madame Virginie Haslé fut engagée. Je pense que ce fut une chance pour elle.. Surveillante, certes, mais aussi animatrice, donnant son idée, participant aux évolutions, discrète et efficace. Elle fut, dans ces années, avec Madame Matheron-Tourre une aide précieuse.

Les années passaient...D'autres surveillants furent acceptés : Monsieur Phommala et Madame Descroix, œuvrant dans le même sens ; chacun était pleinement surveillant en ajoutant ce quelque chose de très vivant, fraternel et inattendu : par

exemple le journal "La puce à l'oreille", le rajeunissement des peintures murales avec les élèves, les sorties culturelles avec les professeurs etc. Nous faisons feu de toute bonne idée dans ce bureau. Madame Haslé aimait discuter avec nous et les professeurs, et se cultiver.

Il y avait des difficultés,c'est sûr...mais on s'en tirait toujours, une vraie amitié nous liait.

Notre Virginie était sévère parfois (il le fallait avec tous ces élèves) mais elle savait aussi «passer l'éponge» et excuser.

Avec calme (venant peut-être du pays du soleil) elle savait vouloir et tenir bon, tout le monde l'aimait !...

Nous avions parfois un petit quart d'heure de vraie détente entre nous (quand tout était calme au travail) et souvent, on ne sait comment, le même professeur avait l'intuition de frapper et de se joindre à nous..

Joie !..sans doute se reconnaîtra-t-il s'il lit ces lignes...

En 1985, j'ai dû quitter le Cours puis Orléans...partir sans oublier, se réjouir des transformations, des avancées, des succès, accepter les nouvelles heureuses, compatir aux autres nouvelles... Cependant j'écrivais peu.

En décembre 2013,ce me fut un coup sérieux ... Mais je crois "notre Virginie" plus près de chacun de nous, plus près de sa famille qu'avant. Invisible, mais présente, agissante.

Elle restera "notre Virginie" lointaine et proche.

Courage à tous en toute union.

Sœur Cécile de la Croix
Fille de Sagesse

- les lycéens de la série L (1ère et Terminale) sont abonnés au théâtre d'Orléans et peuvent découvrir ainsi des œuvres et des styles très variés, étudiés ensuite en classe.

En lien avec les programmes scolaires, les lycéens ont l'opportunité de visites scientifiques (radio télescope de Nançay, centrale nucléaire...), de visites culturelles (visites de quartiers de Paris, Château de Giverny, le Parlement Européen...), visites historiques (Mémorial de Caen...).

L'association sportive du lycée Cette association s'adresse aux élèves du 2nd degré (collège, lycée et CPGE).

Présidée par le chef d'établissement, et animée par les professeurs d'éducation physique et sportive, l'association propose :

- des temps de pratiques sportives supplémentaires
- des rencontres inter établissements
- la participation aux championnats scolaires.

Elle participe pleinement au dynamisme de l'UGSEL 45.

L'esprit de l'association : promouvoir un climat éducatif par le développement des valeurs sportives : convivialité, effort constant, esprit d'équipe, loyauté...

**Journée Portes Ouvertes
Samedi 07 février 2015
de 9 h à 12 h**



Résultats du Baccalauréat Session juin 2014

	Effectif par section	Reçus	%	Mention Très Bien	Mention Bien	Mention Assez Bien	Mention Passable
Terminale L	15	15	100 %	3	3	4	5
Terminale ES	48	47	97,9 %	8	5	12	22
Terminale S	79	79	100 %	20	24	20	15

Sur les mentions TB : 2 félicitations du jury en série ES

Le Lycée



« Être un établissement qui accueille, qui fait grandir et qui rayonne »

Le lycée SAINT CHARLES est un lycée d'enseignement général. Nous accueillons chaque année plus de 500 élèves répartis sur :

- 6 classes de 2nde
- 6 classes de 1ère (L, ES, S)
- 6 classes de Terminale (L, ES, S)

Comme le souligne notre Projet d'Établissement, le lycée a pour mission d'inviter chaque élève à se mettre en route et d'accompagner sa croissance dans toutes les dimensions de sa personne. Pour cela, le lycée propose :

Une construction intellectuelle de grande qualité

aussi bien dans les domaines littéraire que scientifique et économique, une section bilingue et la préparation des examens de Cambridge, une section européenne italien, le latin et le grec, l'économie, les sciences et la littérature... mais aussi l'art plastique et le chinois. Sur un plan strictement scolaire, les objectifs sont évidemment la préparation et l'obtention du baccalauréat général dans de bonnes conditions, mais au-delà du baccalauréat, **le choix et la préparation aux études supérieures.**

Une vraie construction humaine par l'apprentissage de la responsabilité, d'une vie de groupe harmonieuse et d'une vie spirituelle riche.

Pascale PERROT

La vie au lycée L'accueil

En début d'année de 2nde, l'accent est mis sur la cohésion du groupe pour créer une ambiance propice au travail commun. Chaque classe de 2nde vit ainsi une journée d'intégration dont le cœur est de rendre un service à une communauté associative, religieuse ou citoyenne.

Responsabiliser les élèves

Chaque année, des élèves sont élus pour assurer un rôle particulier de représentation de la classe et de communication avec les adultes de l'établissement :

- des élections de délégués de classe
- des délégués « pastoraux »
- des délégués « restauration »
- des délégués « informatique »

La commission de vie lycéenne et étudiante (CVLE) constituée d'étudiants et de lycéens, organise des événements et des animations dans le lycée :

- fête de Noël
- carnaval
- fête des talents...

La mise en situation pédagogique sur le terrain

Les équipes pédagogiques ont à cœur de proposer des mises en situation pédagogique sur le terrain dans des domaines variés :

- le lycée participe au dispositif national « lycéens au cinéma » avec 3 projections dans l'année suivies d'une analyse filmique approfondie. Les lycéens de série littéraire ont aussi la possibilité de travailler avec une journaliste à l'écriture de critiques cinématographiques. Pour les plus intéressés, le ciné club du lycée propose une séance par mois.

Virginie fut une grande amie. Aussi, c'est avec plaisir que j'évoquerai sa personnalité si chaleureuse, son humour joyeux, sa générosité. Elle pensait peu à elle-même, beaucoup à ceux qui l'entouraient. Ces aspects de sa personnalité, je pense que les élèves et ses collègues de St Charles ont pu les apprécier.

Mais il en est un moins connu, peut-être, son amour de la littérature qu'elle avait à cœur de partager.

Virginie avait donc organisé un groupe de lectures très convivial, avec des amis proches et enthousiastes. Nous échangeons nos coups de cœur, nos déceptions, et tout cela dans une bonne humeur assez exceptionnelle, car elle avait ce talent, créer une ambiance décontractée et chaleureuse. (Je l'ai vue, par exemple, déclencher des « bonjour Madame Haslé » spécialement souriants, accueillants, chez toutes les infirmières qu'elle croisait dans les couloirs de l'hôpital....)

« La lecture, agrémentée de rires, de fou-rires, de contradictions parfois véhémentes, toujours animée.... La lecture est joie... » a-t-elle écrit dans un cahier qui circulait entre nous.

Il faut aussi évoquer son talent d'écrivain.... Les lettres qu'elle nous envoyait étaient de vrais bijoux, dans lesquelles amitié, affection, poésie et humour, bien sûr, s'entremêlaient.

Elle avait inscrit « Amicizia » dans sa vie, et ses nombreux amis peuvent témoigner du bonheur qu'elle leur apportait.

Virginie laisse un grand vide.....

Micheline COLMET DAÛGE



Ma chère Virginie, Je me souviens avec reconnaissance de ton accueil à St Charles. Tu m'y avais guidée avec la sérénité rassurante et tranquille qui te caractérisait.

St Charles était important pour toi et, je l'ai su très vite, tu étais importante pour St Charles. Tu en connaissais l'histoire, les coins et les recoins mieux que personne, tous les professeurs, bien sûr, et surtout tous les élèves, dès la rentrée, et même les parents d'élèves.

Tu étais la mémoire de St Charles. Nous avons en commun le même attachement à notre île, cara mia, tu souriais de mon accent corse, toi la « Balanina » et moi la « Casinquesa ». « U nostru paese », avec ses défauts, et surtout ses qualités : la ferveur religieuse, la fidélité à la parole donnée, le sens de la famille et de l'amitié. Tu en aimais la littérature, les traditions, les chants... Tu étais le pilier de notre Amicale des Corses et des Amis de la Corse, tu insistais beaucoup sur « les Amis de la Corse », tu en as eu le témoignage dans l'église de Notre Dame du Val.

C'est la Beauce de ton Philippe qui t'a accueillie, tu y a retrouvé ta famille « d'en haut » : ta Maman et la Tante que tu aimais tant. Tu es maintenant près d'elles.

A Dio Virginie, tu vas nous manquer.

Mayté BORDRY

Balanin : habitant de la Balagne, région de Calvi
Casinquesa : natif de LaCasinca, région au sud de Bastia.

Haute et importante figure de Saint-Charles, Monique PORTHEAULT est décédée le 28 octobre 2014

Les quelques lignes qui suivent sont à la fois le « témoignage d'une longue amitié » et « l'hommage à l'ancien professeur » (également, en son temps, « présidente » des anciennes de Saint Charles) que fut Monique Portheault qui nous a quittés le 28 octobre dernier.

Nous étions en effet « 3 Monique » pensionnaires en cette « vénérable maison » dans les années 1945-1946 :

- Monique Cornet devenue Mme Thibault, décédée en 2011
- Monique Gautreau
- Monique Portheault.

Notre amitié s'était confortée avec « l'Aiglon » (d'Edmond Rostand), que nous avions « monté » avec l'assentiment de nos « supérieures » et représenté le 07 juillet 1946 (j'ai encore le programme) et qui nous avait « coûté » notre oral de philo (obtenu en septembre suivant !).

Après notre sortie de pension nous nous sommes retrouvées ensuite chaque année, d'abord au cours Saint Charles pour des réunions musicales ou des représentations théâtrales (je me souviens des « cloches de Corneville » et du « Petit Prince » de Saint Exupéry).

Plus tard, nous nous recevions l'une ou l'autre, dans nos familles respectives, organisant sorties ou voyages (Année Sainte à Rome).

Fidèles aux réunions d'anciennes, nous aimions retrouver des



Monique Portheault dans l'Aiglon

« contemporaines » qui se sont faites, hélas, de plus en plus rares au fil des ans !

A la retraite, Monique retrouva sa chère maison de Chilleurs aux Bois qu'elle savait joliment fleurir et rendre accueillante à sa famille et ses nombreux amis. Elle se rendait disponible et se dépensait sans compter dès qu'on avait besoin d'elle. Elle évoquait avec plaisir les souvenirs de Saint Charles...

60 kilomètres nous séparaient... Je les ai souvent parcourus, ces derniers temps surtout car sa santé s'était gravement altérée, jusqu'à ce 31 octobre 2014, jour de ses obsèques

Je me sens maintenant « orpheline ».

Monique GAUTREAU

La Pastorale :

Le collège est ouvert à tous et chacun bénéficie du projet pastoral :

6^{ème} - 5^{ème} : 1 h de catéchèse par semaine et participation aux célébrations liturgiques du collège

4^{ème} - 3^{ème} : 1 h de catéchèse tous les 15 jours et participation aux célébrations liturgiques du collège sur inscription. Pour ces classes, des ateliers pastoraux sont proposés afin de rejoindre chacun dans sa sensibilité : alpha jeune, théâtre, parcours « signes et symboles dans la ville »...

Les orientations pastorales de Saint Charles concernent tous les membres de la communauté éducative, parents, élèves, professeurs et personnel. De nombreux membres de la communauté éducative répondent chaque année avec générosité aux appels de la direction pour prendre une part concrète dans les activités d'animation pastorale. Elles se définissent en 3 pôles :

- **1^{ère} annonce de la foi** : la communauté chrétienne de Saint Charles est heureuse d'accueillir pour un premier contact avec l'Eglise les jeunes qui en seraient éloignés. Ils sont invités communautairement à se « mettre en route » et à s'interroger sur la vie spirituelle de tout être humain.

- **le parcours d'initiation sacramentelle** : chaque année, il est proposé aux élèves volontaires, en accord avec leur famille, une préparation au baptême, à la 1^{ère} communion et à la confirmation (4^{ème}).

- **le parcours d'approfondissement de la foi** : dès la 6^{ème}, des temps supplémentaires permettent aux élèves désireux de grandir dans la foi, des expériences de formation et de partage. En 6^{ème}, ce parcours prépare à la profession de foi.

Le collège organise la vie chrétienne grâce à une étroite collaboration entre le chef d'établissement (responsable pastoral), les animatri-



ces de pastorale scolaire et le prêtre référent.

Les animatrices de pastorale scolaire : elles sont appelées par le chef d'établissement avec l'accord de l'évêque d'Orléans et participent à la mission de l'annonce de l'Évangile, pour un ou plusieurs niveaux scolaires. Elles sont chargées d'animer une équipe de pastorale dédiée à un niveau ou à un parcours en adaptant la pédagogie aux âges et aux besoins des élèves.

Le prêtre référent nommé par l'évêque d'Orléans, est chargé au côté du chef d'établissement d'encourager les initiatives pastorales. Il dispense les sacrements et se tient disponible pour tous.

Les célébrations liturgiques :

- **messe** : chaque semaine, sur le temps de déjeuner et chaque période avec l'ensemble des collégiens (rentrée, advent, carême...)

- **célébrations de réconciliation** (suivies de confessions individuelles pour les élèves volontaires) : pendant l'avent et le carême.

L'établissement est situé sur le territoire de la paroisse Saint Patern. Il développe des relations amicales et pastorales avec cette paroisse et s'ouvre constamment aux réalités ecclésiales locales et aux appels de l'enseignement catholique. Ainsi, certains temps forts sont organisés et vécus en étroits partenariats avec les établissements scolaires catholiques du centre ville. C'est pour nos élèves, un moyen privilégié de vivre l'aspect communautaire auquel est invité chaque chrétien.

Sports et activités au collège :

1°) E.P.S.

L'éducation physique et sportive est confiée à une équipe de professeurs animée par un professeur coordinateur. Chaque élève de 6ème dispose de 4 heures hebdomadaires d'E.P.S., 3 heures pour les 5ème, 4ème et 3ème. Tous les élèves bénéficient d'une solide formation. Ils bénéficient des structures sportives de l'établissement situées au lycée. Les déplacements se font en bon ordre grâce à un système de navettes de cars. Les activités de plein air ou sur des équipements spécialisés différents de notre gymnase s'effectuent dans le cadre des installations mises à disposition par la ville d'Orléans. Chaque menu de formation fait l'objet d'une évaluation figurant au bulletin trimestriel.

2°) L'A.S.

L'Association Sportive Saint Charles est une association « Loi 1901 » dont l'objet est la promotion des activités sportives et éducatives dans le cadre du projet d'établissement.

3°) La chorale

La chorale du collège est animée par un professeur d'éducation musicale. Elle se réunit traditionnellement le lundi (pause « déjeuner ») et s'adresse tout particulièrement aux élèves de 6ème. Le collège participe chaque année à un partenariat avec les établissements privés et publics de la Région Centre dans le cadre de l'association « Schoralia ». Le livret du programme intègre outre la formation vocale, une éducation à l'altérité et aux

grands enjeux actuels de la société (exemple de thème : la conquête des droits civiques aux Etats Unis). La chorale présente son travail lors d'un grand concert inter établissements mettant en valeur les talents de chacun. Les familles sont systématiquement invitées au spectacle.

4°) le club nature

Il s'agit d'une initiative conçue et réalisée par un professeur de S.V.T. (Sciences de la Vie et de la Terre) dans le cadre des activités péri éducatives. L'objectif est de permettre aux élèves de s'initier à la démarche expérimentale en situation concrète (par exemple : aquariophilie, création d'espaces verts).

5°) le club d'échecs

Chaque année, les élèves joueurs d'échecs se rassemblent pour pratiquer leur sport. Cette initiative est vivement encouragée par le collège. 2 moyens sont notamment mis en œuvre pour compléter ce dispositif :

- la mise à disposition de la salle de pratiques culturelles et la supervision des activités par le professeur documentaliste

l'initiation aux échecs en langue espagnole. Il s'agit d'une expérimentation pédagogique animée par un professeur d'espagnol et par un maître d'échecs membre de la fédération d'échecs du Loiret.

Présidente depuis le 20 juin 1999, j'ai succédé à Monique PORTHEAULT à la tête de l'Amicale qu'elle avait relancée dans les années 70, avec Lucienne BARBERON et mère HENRI.

Elle fut mon professeur de maths en 1955. Je garde d'elle le souvenir d'une enseignante passionnante et passionnée, dotée d'une grande culture générale, attachée à la pureté de la langue française (matière qu'elle enseignait également) et rigoureuse quant à l'emploi du mot juste et à la syntaxe correcte. Toujours vêtue de couleurs vives, il m'en reste une image de vie et de mouvements.

Elève de Saint-Charles, elle y passe son bac en 1946, puis y enseigne durant une dizaine d'années. C'est alors qu'elle intègre la DASS, puis est rattachée au Conseil général. Elle s'y occupait des enfants en détresse et des adoptions et se donnait à cette mission bien au delà de sa charge professionnelle. A la retraite elle continua à les suivre et à prodiguer du soutien scolaire.

Active, engagée, elle donnait beaucoup de son temps au Secours Catholique et appartenait à l'équipe liturgique de Chilleurs aux Bois là où elle résidait. Elle s'occupait également de vie Montante dans le Pithiverais.

Malgré une maladie du cœur très invalidante qu'elle avait contractée à Saint-Charles pendant la guerre après des rhumatismes articulaires mal soignés, elle ne ménageait pas sa peine et était toujours au service d'autrui. Elle donnait beaucoup de son temps à ses neveux et nièces.

Image rayonnante, elle fut marquée par l'éducation qu'elle avait reçue à Saint-Charles et qu'elle sut, toute sa vie, transmettre aux autres.

Brigitte HOGREL

Bénédicte MARÉCHAL

La fille de Michèle MARÉCHAL, Bénédicte, est décédée au terme de 4 années d'une lutte courageuse et digne contre la maladie.

Elle fut durant 2 mandats, adjointe au Maire d'Orléans, en charge des affaires scolaires.

Toutes nos pensées et nos prières vont à Michèle, membre fidèle du bureau de notre Amicale, et à sa famille. Qu'elle soit assurée de notre fidèle amitié en ces douloureuses circonstances.

Les souvenirs

Les Chapelles

Ancrées ou blotties au Cœur de Saint-Charles, elles furent l'âme vibrante de la vie des élèves au cours des générations. Elles rythmèrent leur vie spirituelle : prières, messes, préparation à la communion privée ou à la communion solennelle, confessions.

Certaines ont disparu au profit de locaux scolaires, seul demeure l'Oratoire de la rue Chappon pour lequel l'Amicale participa au financement des nouveaux vitraux. Au Val, des lycéens restaurent l'oratoire construit en 1994 et offert par une famille.

Chapelles d'Hier

L'ancienne Chapelle de la rue Chappon était à l'origine un vaste cellier, acheté et transformé en lieu de culte, en 1858 par l'abbé GERARD (curé de St Paterne de 1856 à 1864). Elle était assez basse et sombre. Elle fut donc surélevée d'un étage avec adjonction de tribunes, sous l'abbé CLESSE (curé de St Paterne de 1864 à 1888).

Au n°39 de la rue du Bœuf St Paterne s'élevait en 1876 la maison des Frères de St Paterne où se trouvait la Maitrise paroissiale. Quelques années plus tard fut érigée la Chapelle du Montfort. Elle fut inaugurée le 24 novembre 1895 et devint la nouvelle chapelle des catéchismes de la paroisse St Paterne.

Souvenirs Souvenirs

J'ai été élève du cours St Charles dans les années 1940 de la 6^{ème} à la terminale, il me reste les souvenirs suivants de cette époque, de l'oratoire de St Charles situé au 1^{er} étage du 24 rue des Grands champs :

Un très bel autel

Une petite sacristie

Quelques bancs et chaises

Un confessionnal au fond (face à l'autel) où l'aumônier (prêtre de l'Eglise St Paterne) l'Abbé BOURGOIN, et l'Abbé ATTON passaient de longues heures pour nous écouter demander le pardon de nos pêchés, qui vus d'aujourd'hui n'étaient le plus souvent que des manquements à certaines obligations :

Exemples :

Je n'ai pas aidé mes parents

J'ai oublié de faire ma prière le matin ou le soir ...

Je n'ai pas été charitable

J'ai été gourmande etc.

Chacun s'y retrouvera !!!

Hélas comment se fait-il que cet oratoire a été, dans les années suivantes, transformé en classe ou en dortoir ?

Mon mariage y fut célébré le 22 juin 1953 par l'abbé ATTON. La sœur Marcelle avait fleuri l'autel de nombreux bouquets.

Le Collège

Les résultats du Diplôme National du Brevet Session juin 2014

	Effectif par section	Reçus	%	Mention Très Bien	Mention Bien	Mention Assez Bien	Mention Passable
3ème	100	100	100 %	16	32	30	22

Le collège est une unité à taille humaine, situé en cœur de ville d'Orléans. Il permet de développer le Projet d'Etablissement fait de confiance partagée et d'implication des équipes et des élèves. Le collège Saint Charles se donne pour objectifs de permettre à chacun de se construire dans le dialogue et de développer ses talents personnels grâce à :

1. un enseignement académique exigeant
2. une expertise dans l'enseignement des langues (anglais section bilingue, classe Europe italien-anglais, section ASB/chinois, allemand, espagnol, latin, grec)
3. un apprentissage de la vie communautaire
4. une pastorale et une catéchèse adaptées suivant les âges
5. un comportement où le service et le don de soi sont sources de croissance

Bienvenue au collège Saint Charles pour vivre votre parcours de réussite accompagné par vos professeurs et éducateurs.

Frédéric LE NALIO
Chef d'établissement

Actualités du collège :

Le défi-lecture « Racontons la Grande Guerre » lancé

Documentaliste au centre Charles Peguy, Sandrine Sigiscar a aiguisé la curiosité des collégiens.

A tour de rôle, cinq classes de 4e et de 3e se sont rendues au musée d'Orléans, mardi 25 et vendredi 28 novembre, pour lancer le défi lecture « Racontons la Grande Guerre ». Histoire de présenter la sélection d'ouvrages et la replacer dans son contexte historique.

En cette année de commémoration du Centenaire du début de la Première Guerre mondiale, les 147 élèves impliqués dans ce projet doivent lire, au choix, trois romans et deux BD autour de ce thème et découvrir ainsi différentes facettes du quotidien de cette époque, au front mais aussi à l'arrière. La rencontre avec un auteur clôturera le défi-lecture.

De par son thème et les différents traitements fictifs, ce défi-lecture s'intégrera aux programmes d'histoire et de français. Ainsi, pour les élèves de 4e, le fantastique et l'épistolaire sont abordés par le biais de ce projet; tandis que leurs aînés de 3e profiteront des aspects argumentatifs et autobiographiques. Sans oublier, non plus, le simple plaisir de la lecture.

Le professeur Documentaliste

Les visites éducatives :

La médiathèque toute proche accueille fréquemment nos classes.

Les visites organisées dans les musées de la ville (Beaux-arts, Histoire Naturelle) développent chez les enfants le goût et le savoir.

Les films éducatifs et des visites d'expositions renforcent le côté théorique de l'enseignement.

Les sorties de fin d'année ont bien sûr toujours un côté ludique et cognitif.



Visite du château de Fontainebleau par les CM2

La musique au Temple pour les élèves de Grande Section :

Nous sommes allés au temple d'Orléans pour rencontrer un violoniste.



Patrick Cohën-Akenine, et son nouveau violon fabriqué spécialement pour lui, par le luthier Bruno Dreux d'Orléans.

La pastorale :

Eveil à la foi :

De la maternelle au CE1, dispensé par les enseignantes. Les temps forts de l'année sont marqués par une célébration (rentrée des classes, Noël et Pâques).

Catéchèse ou Culture Chrétienne :

Dispensée dans l'école du CE2 au CM2 (incluse dans l'horaire scolaire).

Les enfants avec leurs parents choisissent l'un des deux parcours : La catéchèse implique la foi et permet la préparation aux sacrements.

La culture chrétienne est un enseignement qui n'implique pas la foi et donne des éléments de réflexion.

Les enfants sont répartis en petits groupes encadrés par des catéchistes pour la catéchèse et des enseignants pour la culture chrétienne.

Les enfants sont invités à la messe paroissiale (Saint Paterne). Ils participent tous aux célébrations de l'école et les messes organisées pour le cycle 3 sont obligatoires pour les catéchisés et proposées aux autres élèves.



Baptême et 1ère communion :

Si les élèves du cycle 3 en font la demande, une préparation est réalisée avec le prêtre référent.



Mes souvenirs personnels de la Chapelle Montfort sont faibles car à l'époque où j'étais élève de St Charles nous n'allions pas y prier.

Elle était destinée en partie pour le catéchisme des enfants scolarisés en école publique, et pour les préparations à leur retraite de 1^{ère} communion.

Mon mari y a suivi les cours du père ATTON et préparé sa 1^{ère} communion qui était célébrée à l'église St Paterne.



Merci à toutes celles et tous ceux qui possèdent photos, archives, documents sur les chapelles de Saint-

Les bombardements de juin 1940 firent de nombreuses victimes dans le secteur St Paterne - Xaintrailles. Elles furent accueillies avant leur enterrement dans cette chapelle où parents et amis venaient reconnaître les leurs.

Nicole MARANDON-DEBAL

Charles, de rentrer en contact avec nous pour un prochain article de fond sur ce sujet.

Oratoire d'Aujourd'hui : L'oratoire du Lycée du Val

Les élèves au travail....

En décembre 2014, l'idée est venue à un groupe d'une quinzaine d'élèves du lycée de restaurer leur oratoire. Projet ambitieux qu'il fallut soumettre à Monsieur Le Nalio et Madame Perrot, enchantés de voir que des élèves se motivaient pour embellir leur lycée et renforcer le côté spirituel de Saint Charles. L'heure du lundi midi fut choisie pour faire les travaux.



C'est sous l'œil bienveillant du Père Ignace, aumônier du cours saint Charles, et de deux élèves de prépa maths Sup que les travaux débutèrent. L'oratoire n'avait pas été restauré depuis sa création, il fallut arracher le tissu qui couvrait les murs, et les poncer, puis vint la pose de la toile de verre et la peinture. Parallèlement à cela, d'autres élèves repeignaient les bancs. Ces travaux prirent du temps. En juin dernier, les murs étaient refaits à neuf.



Les travaux continuent cette année, il s'agit maintenant de poser le sol, qui sera une imitation parquet, ainsi que restaurer et remplacer le matériel liturgique. Des fonds ont été débloqué pour faire mettre des vitraux à la place des fenêtres. Un nouvel autel et un nouveau tabernacle devraient bientôt trouver leur place dans l'oratoire.

Ce projet a permis de souder les élèves dans le travail, les liens avec la direction n'ont fait que se renforcer. En effet Madame Perrot venait régulièrement voir l'avancée des travaux, et Monsieur Le Nalio suivait ce projet d'une oreille attentive. Désormais un jeudi matin sur deux les élèves le souhaitant se retrouvent à l'oratoire pour une messe à 7h30 avant les cours.

Antoine d'AVOUT
Maths Spé



Le Primaire



L'école Saint Charles-ND de Recouvrance se veut :

- Une école ouverte sur le monde, par sa section bilingue anglaise dès la moyenne section, par son initiation à l'italien du CP au CM2 et par les différents projets mis en place.
- Une école ouverte sur la ville d'Orléans de par sa situation géographique en plein centre, à proximité de la médiathèque, de la patinoire et des musées.
- Une école ouverte sur les autres par son éducation, dans le respect, l'écoute et l'entraide de chacun.
- Une école composée d'une équipe enseignante dynamique qui encadre et propose aux élèves de nombreuses activités dans un enseignement donné à la lumière de l'évangile.
- Une école où les parents sont les bienvenus et font réellement partie de la communauté éducative.

Philippe BEGUIN,
Chef d'Etablissement 1^{er} degré

N'oublions jamais qu'un enfant n'est la chose de personne. Il n'est pas question de le dominer et, en le dominant, de le façonner comme une matière ou de le dresser comme un animal. Il s'agit de le servir pour, en partant de ce qu'il est et en suscitant ses énergies, l'aider à devenir ce qu'il doit être.

Père LABERTHONNIÈRE

Les activités sportives :

- L'escrime
- Le judo
- Le patin à glace
- La gymnastique
- La natation
- L'athlétisme
- Les sports collectifs

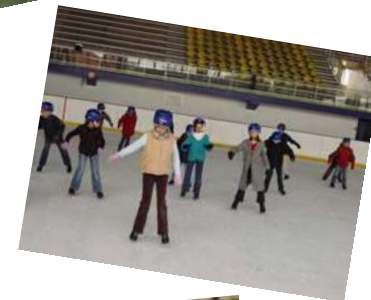

Confiance, respect, maîtrise de soi, équilibre, assurance, partage, esprit d'équipe sont développés au cours de ces initiations.

et a fait le buzz sur internet. Une journée de formation des professeurs principaux et des professeurs de l'enseignement supérieur a permis de faire équipe et de faire connaître nos spécificités. Nous serons désormais présents sur les salons professionnels sous la bannière « ESCO »

2 Développer le projet d'excellence linguistique. La section ASB-chinois LV1 – pionnière en France – est désormais pleinement reconnue par l'Académie. C'est une grande fierté de voir pousser cette nouvelle branche du projet Saint-Charles en direction de l'Asie et d'intégrer des professeurs chinois.

3 Imaginer la modernisation de l'École maternelle et primaire afin de nous permettre de faire face aux nombreuses demandes ainsi qu'aux mises aux normes toujours plus exigeantes. L'idée se dessine d'une école plus « verte » et « connectée ». M. Béguin, chef d'établissement de l'École et son équipe travaillent durement en amont de ce projet. Nous espérons pouvoir vous en dire davantage en 2015.

Le Cours Saint-Charles est aussi honoré de voir ses membres distingués : Mme Chevalier et Mme Defrenet (ancienne élève) toutes deux professeures de mathématiques et M. Ottaviani, intendant, ont reçu des mains de M. Lamoureux, directeur honoraire, les insignes de Chevalier des Palmes Académiques pour l'ensemble de leur carrière au sein de l'Enseignement Catholique.



Comment ne pas vous parler de la belle initiative de la création de la Bourse François Nouvellon en faveur des familles en difficulté financière ? Le 4 octobre 2014, un rassemblement historique mobilisait les 1 400 élèves, les professeurs, personnels, catéchistes et parents. Les défis sportifs permirent de réaliser une dotation financière importante et utile. Enfin, mettons nos élèves à l'honneur. Leurs résultats reflètent la qualité de l'enseignement et de l'éducation associés à leurs efforts constants (voir tableaux dans vie du Lycée)

Le nouveau site internet de l'établissement est opérationnel depuis septembre. Réalisé par les religieuses du Carmel, il donne un rayonnement important à notre établissement en totalisant près de 900 connections par jour.

Suivez notre actualité sur : www.stcharles-orleans.com

Chers amis, anciens ou anciennes, je vous remercie de l'intérêt que vous portez à votre – notre – établissement.

Très cordialement

F LE NALIO
Chef d'établissement coordinateur



Les débuts du Lycée Saint-Charles

Le chanoine Quartier, directeur diocésain, avait acquis ce terrain voué à la culture maraîchère et Monsieur Philippe Lamoureux, chef d'établissement a accepté de se lancer dans ce projet fou avec la Région Centre comme maître d'œuvre.

Un concours d'architectes a été lancé et il a été remporté par le parisien Mr Patrice Vallée. Le conseil de direction du Cours Saint Charles et les professeurs ont participé au cahier des charges. Le projet qui a été choisi nous a un peu surpris : beaucoup de béton, une forme originale, de grands couloirs. Quel changement pour nous qui étions habitués aux escaliers étroits, aux parquets craquants de la rue des Grands Champs !

« Au lycée Saint-Charles-Val d'Orléans, volumes, formes et matières deviennent, sous le trait de l'architecte, une leçon vivante de géométrie dans l'espace. Dans cet ouvrage à la géométrie riche et expressive, le béton démontre les performances de sa plasticité servies par de multiples possibilités de le mettre en œuvre qui donnent toute sa force à cette leçon, car tous les intervenants ont retrouvé ici l'art des bâtisseurs. »

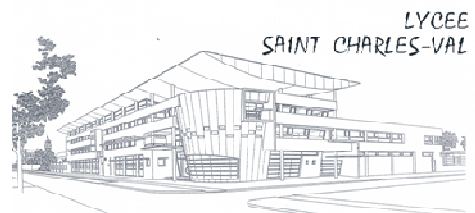

Ce quartier était cher à notre directeur. D'une famille de 8 enfants de Saint Jean le Blanc, son père venait peser et vendre ici même les petites fraises qu'il produisait.

1989 est le début de l'aventure avec les élèves.

Le 30 janvier, Mme le Recteur enregistre la création d'une annexe du lycée Saint Charles dont le siège est au 24 rue des Grands Champs. Un préfabriqué est installé pendant l'été et une classe de seconde est ouverte en septembre de cette année-là.



Mme Lamoureux, veille sur les 28 jeunes. Gersende Gayet témoigne « Nous étions 28, 29 avec Mme Lamoureux, 30 avec la table de ping-pong ». Des professeurs venaient du « centre » pour une heure ou deux de cours, se dépêchant aux récréations de changer de site : Mme Tinet, Mme Plisson, Mme Hubert, Mme Dubreuil, Mme Gadomski, Mme Vassort, Mme Chevallereau, Mr Avril, Mr Andrés, Mr Wenes.

Pour la catéchèse, Mme de Vibraye arrivait avec sa 2C.V., l'aumônier jouait au foot avec les élèves...

Les repas sont pris au collège voisin de la Croix Saint Marceau.

Le préfabriqué était perpendiculaire au bâtiment self-Gymnase-chapelle-parking.
Sur la photo ci-dessous, notre directeur devant les professeurs.



Le site du Lycée en septembre 1989

Au fond, où sera plus tard le bâtiment du lycée, un hangar bien fragile, interdit aux élèves pour raison de sécurité.

A l'arrière du préfabriqué, la structure où les maraichers venaient faire peser leurs productions.

Petit déjeuner de fin d'année avec les élèves. Chacun transportait ensuite sa chaise dans les classes.

A la rentrée 1990 : une classe de première et une de seconde.

En 1991, les pelleteuses rentrent en action, faisant des tranchées tout autour des classes.

Une terminale C est ouverte.



Sœur Cécile a rejoint Madame Lamoureux pour veiller sur les troubles.

En mai 1992, après les vacances de

Pâques, les élèves sont invités à prendre leurs tables, leurs chaises et à monter au 2nd étage de ce nouveau



1989-1990, la seconde 7, première classe du VAL.

bâtiment car les travaux continuent au rez de chaussée et au 1^{er}.

En septembre 1992, 7 classes s'inscrivent soit 192 élèves.

C'est alors que la responsable du lycée s'installe dans un grand bureau avec une petite table de classe (l'actuelle salle 4).

En septembre 1993, c'est la 1^{ère} année de la classe préparatoire (Math sup). 12 étudiants avec Mr Bouquet et Melle Canéro comme professeurs. L'année suivante Mr Malherbe et Mr Brugidou arrivent pour compléter l'équipe.

Nos élèves déjeunent alors le midi dans l'actuel foyer où une chaîne de restauration est installée.

En 1994 sont inaugurés le gymnase, le restaurant et la chapelle dans leurs formes actuelles. Ce bâtiment appartient à St Charles alors que la partie lycée appartient au conseil régional à qui nous versons un loyer.

Philippe Lamoureux
Directeur du Cours St Charles

Glaude Socquet
Président de l'Organisation de gestion

vous invite à l'inauguration
du Lycée Saint-Charles
Annexe du Val

à l'agilité présidera
Maurice DOUSSET
Président du Conseil Régional du Centre

sous la présidence
de Monseigneur René PICANDEFF
Evêque d'Orléans

Le 23 NOVEMBRE 1992 à 15h, 5, Avenue St Pierre

Le 23 novembre 1992, ce lycée a été inauguré après un long chemin.

Le groupe scolaire

Le mot du Directeur



A quelques jours des fêtes de NOEL, au nom du Cours Saint-Charles et des équipes, je formule un vœu de paix pour vos familles et pour le monde qui en a tant besoin. Un vœu de santé, spécialement pour les personnes éprouvées par la maladie et un vœu de plein épanouissement pour chacun.

Je dois confesser que les vœux de l'an dernier ont été largement exhaussés ! 1000 projets ont vu le jour à Saint-Charles.

Dans les classes nous sommes tout d'abord, au service des enfants et des jeunes. Tant de sorties pédagogiques permettant de « vivre sur le terrain » les aspects de la formation et de faire une véritable expérience communautaire de la richesse des rencontres.

C'est la « touche » de Saint-Charles que de proposer ces temps d'immersion. D'ailleurs les différents départements linguistiques ont à cœur de proposer de nouveaux partenariats : en Espagne, en Grande-Bretagne où les lycéens sont désormais initiés aux débats type ONU dans le cadre de notre échange avec le « collège de la Reine », à New-York où les étudiants de CPGE ont mené un séminaire scientifique réalisé par leurs soins. Au collège les élèves sont initiés depuis un an aux échecs en ...espagnol .

Le collège poursuit sa mue : à la suite de la restauration intégrale des façades et de la chapelle, nous entreprenons la mise en place d'aménagements intérieurs permettant de faciliter l'accessibilité aux personnes en situation de handicap.

Les travaux (ascenseurs, élargissements d'espaces etc..) dureront deux années.

Accompagnée par le Père Julien Dumont (Ecole) et le Père Ignace Jalenque (CJS collège et au lycée-CPGE), l'équipe des animatrices en pastorale a fait un travail formidable et intégré de nouveaux bénévoles. Les 4^{es} ont donné le « Dialogue des Carmélites » de Bernanos avec talent. Ils préparent désormais une vie de Saint Jean-Paul II. Un itinéraire pastoral régulier a été inauguré pour les secondes avec beaucoup d'enthousiasme (l'engagement et la responsabilité, la doctrine sociale de l'Eglise etc...). Des professeurs et étudiants post-bac se joignent à l'aventure, ils sont précieux auprès des jeunes. Les tableaux interactifs trouvent aussi ici tout leur intérêt pour capter les attentions les plus volatiles.

La visite de la Tutelle Diocésaine de 2014 nous encourage vivement dans nos projets prioritaires :

1 Renforcer des classes prépa scientifiques : nous avons porté sur les « fonds baptismaux » l'ESCO (Enseignement Supérieur Catholique d'Orléans). Il s'agit d'un espace coopératif pour les trois établissements catholiques supérieurs Saint Charles, Saint Paul Bourdon Blanc et Sainte Croix -Saint Euverte. . Il s'agit pour nous trois de coopérer, c'est nouveau ! Cette démarche est prometteuse et permet d'envisager des actions communes.

La journée d'intégration pour les 600 étudiants fera date dans l'histoire de la Maison...