Si tu es abonné, tu reçois un 2e exemplaire de ce journal. Donne-le à ton enseignant ou à qui tu veux.

ISSN 2496-6947

Petit Quotidien

Pour les 6-10 ans : 10 minutes de lecture chaque jour

Mardi 17 novembre 2015

On en apprend tous les jours ! Si tu es abonné(e), retrouve ce journal en **audio** sur www.le petitquotidien.fr n° 4 831 - 0,48 €

La météo de demain

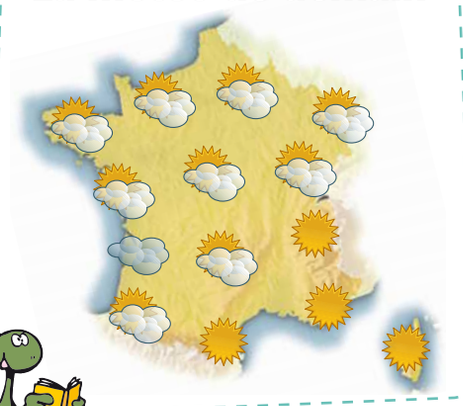

Adultes, aidez les enfants à lire ce numéro.
Retrouvez une version pdf gratuite sur
http://attentats.playbac.fr/lepetitquotidien.pdf

Attaques à Paris
Vos questions Nos réponses

Vendredi, des hommes armés ont tué plus de 120 personnes et en ont blessé plus de 350. Ils ont attaqué une salle de concerts et des bars-restaurants à Paris, et un stade. 7 des attaquants sont morts.

Un enfant pose une bougie devant l'un des restaurants visés à Paris.

AFP-A. Jocard

Numéro spécial pp. 2-7

Uniquement par abonnement - Pour vous abonner : 0 825 093 393 (0,15 € /min)

Pour écrire au rédacteur en chef : f.dufour@playbac.fr

À tous les abonnés, un encart Play Bac Presse. À 100 000 exemplaires, pose d'un encart Play Bac Presse en prospection.

VOS QUESTIONS, NOS RÉPONSES

AFP-YouTube

Pourquoi les terroristes attaquent-ils en France ? L'ont-ils fait pour se venger ?

• La France, comme d'autres pays (les États-Unis, la Russie...), est en guerre contre les terroristes de l'État islamique (aussi appelé Daech). Ces djihadistes *(photo du haut)* ont pris le contrôle d'une partie de 2 pays : la Syrie et l'Irak.

• Depuis 2014, des avions français ont lancé des bombes en Irak contre ces terroristes. Et, depuis quelques semaines, ils en ont lancé contre eux en Syrie. Ils visaient des camps où s'entraînent des terroristes. Parmi eux, il y a peut-être des Français qui s'entraînent là-bas pour commettre ensuite des attentats dans notre pays.

• Ces terroristes ont décidé de se venger en semant la terreur en France et en tuant des gens. Le groupe État islamique a d'ailleurs dit samedi que c'est lui qui a organisé ces attentats.

Pourquoi ont-ils choisi de tuer des gens qui aiment le rock, le foot, les bars... ?

• Les terroristes ont tué des gens dans une salle de concerts, au restaurant, dans des bars *(photo)*, ou près d'un stade de foot.

• Ils disent que ce n'est pas bien de faire ces activités, qu'elles doivent même être interdites. Ils ont ainsi atteint des endroits de fête et attaqué notre façon de vivre.

AFP-B. Guay

Pourquoi la religion fait-elle faire des choses horribles aux terroristes ?

• Les terroristes islamistes prétendent qu'ils combattent pour défendre leur religion, l'islam. Par exemple, ils veulent imposer à tout le monde les mêmes règles très strictes. Elles viennent de leur façon à eux de comprendre le Coran, le livre sacré des musulmans. Exemples de règles très strictes : interdiction d'écouter de la musique, obligation pour les femmes d'être couvertes d'un habit noir et d'être accompagnées d'un homme pour sortir, obligation de prier...

• Il faut faire attention à ne pas tout mélanger : la plus grande partie des musulmans en France vivent leur religion en respectant les autres. Ils ne sont pas d'accord avec les terroristes islamistes qui se servent de leur religion.

AFP-X. Leoty

Est-ce que les terroristes de vendredi sont des amis des attaquants de *Charlie Hebdo* ?

On ne sait pas s'ils se connaissaient, mais ils ont les mêmes idées. Les attaques de janvier 2015 ont été aussi commises par des terroristes islamistes. Depuis, plusieurs autres projets d'attentats ont été déjoués par la police.

Pourquoi des terroristes se sont-ils suicidés ?

• Certaines personnes sont prêtes à tuer des gens et même à sacrifier leur vie pour imposer leurs idées. Elles disent qu'elles veulent mourir « en martyr ». Elles pensent que leur dieu les récompensera au paradis.

• C'est ce qui s'est passé vendredi à Paris et au Stade de France, où il y a eu des attentats kamikazes. C'est-à-dire que des terroristes portaient des ceintures de bombes et se sont fait exploser avec.

• Cela était déjà arrivé dans plusieurs pays (Liban, Israël, Irak, Cameroun, Nigeria...) mais, vendredi, c'est la première fois que des attentats kamikazes ont eu lieu dans notre pays.

Les mots difficiles

Terroriste : personne qui utilise la violence pour imposer ses idées.

État islamique : groupe de djihadistes.

Djihadiste : combattant disant faire la guerre pour défendre l'islam, sa religion.

Commettre : faire.
Attentat : attaque terroriste.
Semer la terreur : faire très peur.

Islamiste : musulman qui veut imposer à tout le monde des règles très strictes.

Prétendre (ici) : vouloir faire croire.
Musulman : personne qui croit en un dieu appelé Allah.

Déjouer : empêcher que quelque chose réussisse.

Se suicider : se tuer exprès.
Sacrifier sa vie : mourir exprès.

En martyr (ici) : en donnant sa vie pour sa religion.

Si tu es abonné(e), retrouve dès ce soir, à partir de 20 h, ton journal de demain (version PDF) sur lepetitquotidien.fr, iPad, iPod touch et iPhone.

VOS QUESTIONS - NOS RÉPONSES

Gilbert Macé

Ceux qui ont fait ça sont-ils fous ?

• On peut dire qu'ils sont fous parce qu'ils s'attaquent à une valeur que partagent tous les hommes, celle de ne pas tuer des innocents.

• Mais les terroristes n'ont pas commis leurs attaques sur un coup de folie. Ils savaient ce qu'ils faisaient. Leurs attaques barbares étaient prévues, organisées.

• Certains terroristes sont manipulés. Souvent, ce sont des personnes jeunes, ou fragiles dans leur tête… D'autres terroristes profitent de leurs faiblesses pour leur mettre des idées dans la tête, pour les convaincre de commettre des attentats.

Est-ce vrai que certains terroristes étaient français ?

Oui. Les enquêteurs savent qu'il y a des Français parmi les attaquants. Mais l'enquête n'est pas finie. On ne savait pas dimanche combien de terroristes ont participé aux attaques du 13 novembre. Les enquêteurs vont essayer de connaître la vie des attaquants français. Pour comprendre pourquoi ces Français appartenaient à l'État islamique *(lire pages 2-3)* et pourquoi ils ont tué d'autres Français.

Est-ce qu'on est vraiment en guerre alors que ce n'est pas une armée qui se bat contre une autre armée ?

En effet, ce ne sont pas des soldats qui se battent face à face. Mais on peut parler de guerre parce qu'il y a 2 camps opposés : des terroristes et des pays comme la France.

Gilbert Macé

Est-ce la 3e Guerre mondiale ?

• C'est mondial, parce que le terrorisme existe dans beaucoup de pays.

• C'est mondial car, pour lutter contre le terrorisme, des pays s'unissent *(lire pages 2-3)*.

• C'est une guerre mondiale mais elle a une forme différente de la Première Guerre mondiale (1914-1918) et de la Seconde Guerre mondiale (1939-1945), qui opposaient des pays les uns aux autres.

Les mots difficiles

Valeur (ici) : idée importante.

Barbare (ici) : très violent, cruel.

Manipulé (ici) : utilisé, trompé.

Petit Quotidien playBac PRESSE
Sur Twitter : @petitquotidien
Siège social et rédaction :
Tél. 01 53 01 23 60
Play Bac Presse -
14 bis rue des Minimes -
75140 Paris CEDEX 03
Pour s'abonner ou gérer son abonnement (adresse, transfert…) : Le Petit Quotidien
CS 90006 – 59718 LILLE CEDEX 9
Tél. : 0825 093 393 (0,15 € TTC/min)
Fax : 03 20 12 11 12 Mail : lepetitquotidien@cba.fr
- Directeur de la publication : Jérôme Saltet
- Dir. diffusion/marketing/partenariats : C. Metzger
- Rédacteur en chef : François Dufour
- Rédacteurs en chef adjoints : B. Quattrone, P. Leroy
- Rédacteur en chef technique : V. Gerbet
CIC Paris : 30066 10808 00030603001 30 Play Bac Presse SARL gérant Jérôme Saltet. Comité de direction : F. Dufour, J. Saltet, C. Metzger. Associés : Play Bac, Financières E. Dufour, G. Bureau, J. Saltet. Dépôt légal : mars 1998. Commission paritaire : 0436 C 78075. Imprimerie : IPS.
Loi n° 49-956 du 16 juillet 1949 sur les publications destinées à la jeunesse.

Les terroristes vont-ils revenir ? Est-ce dangereux d'aller à l'école ?

• Il y a des risques d'autres attaques dans les prochains jours ou dans les prochains mois. Mais de nombreux policiers, soldats et espions essaient de surveiller et d'arrêter les gens qui veulent commettre des attentats. Ce n'est pas facile car les terroristes se préparent souvent en petites équipes et en cachette.

Un policier surveille une place de Montpellier, dans l'Hérault (sud de la France), samedi © AFP

• Partout en France, des milliers de policiers, de gendarmes et de soldats surveillent les lieux publics, les transports… Les terroristes cherchent souvent à attaquer les capitales, les grandes villes et les lieux où il y a beaucoup de monde. À la campagne, il y a moins de danger.

• Ce n'est pas forcément dangereux d'aller à l'école. Les inconnus ne peuvent pas y entrer. Des barrières sont souvent installées devant les bâtiments.

• Toutes les façons de protéger la France contre les attaques de terroristes sont rassemblées sous le nom de Vigipirate. Par exemple, avec Vigipirate, des bagages laissés seuls dans les transports sont détruits pour ne pas prendre le risque qu'ils contiennent une bombe.

AFP

Si tu es abonné(e), retrouve dès ce soir, à partir de 20 h, ton journal de demain (version PDF) sur lepetitquotidien.fr, iPad, iPod touch et iPhone.

Un cinéma fermé, samedi, à Paris. ©AFP

C'est quoi, l'état d'urgence ?

• C'est une série de règles décidées par le président de la République en urgence pour protéger les habitants.

• Il peut y avoir un couvre-feu. Dans certaines zones, des rues sont bloquées. De nombreux endroits sont fermés : salles de sport, théâtres, cinémas… À Paris, et dans plusieurs départements autour, il est interdit de se réunir dans des lieux publics.

• Les contrôles aux frontières sont renforcés. Des policiers vérifient l'identité des personnes qui veulent entrer en France, ou en sortir.

• L'état d'urgence ne peut pas durer plus de 12 jours. Mais dimanche, le Président a dit qu'il voulait changer la loi pour qu'il dure au moins 3 mois.

• Rare. Depuis 1955, c'est seulement la 6e fois que l'état d'urgence est établi en France.

Cet homme plie des drapeaux au palais de l'Élysée. © AFP

C'est quoi, le deuil national ?

• C'est une période où le pays rend hommage à des personnes mortes.

• Le deuil national a été décidé par le président de la République pour 3 jours : de dimanche à mardi.

• Les drapeaux français installés sur les bâtiments officiels sont en berne.

• Une minute de silence est aussi organisée. Tout le monde arrête de travailler pendant une minute et se tait. Elle a eu lieu lundi à midi.

• Rare. Depuis 1958, c'est seulement la 6e fois que le deuil national est décidé en France.

J'ai peur. Est-ce normal ?

• **Il est normal d'avoir peur face à la violence.** C'est aussi normal d'être triste parce que des gens sont morts. Tu as donc le droit de pleurer, d'être en colère, choqué ou angoissé. Les adultes aussi ont peur et sont tristes. N'hésite pas à partager tes sentiments, à poser tes questions aux adultes autour de toi… Ne garde pas cela pour toi.

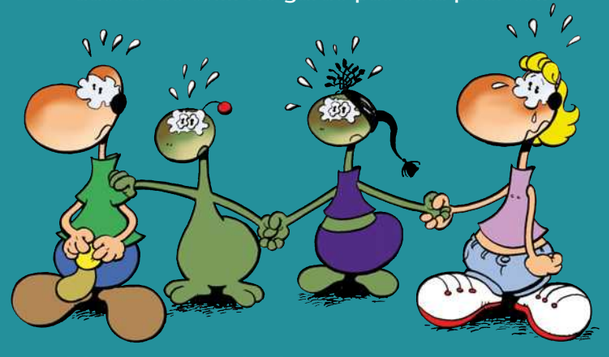
Philippe Malausséna

• **Mais il faut essayer de dépasser sa peur.** Les terroristes veulent justement effrayer les Français. Dans le mot terroriste, il y a « terreur », une très grande peur. En continuant à vivre normalement, on prouve que l'on est plus forts qu'eux, on ne leur donne pas raison. Il faut donc continuer à sortir, aller à l'école, faire des courses, pratiquer ses loisirs…

• **Beaucoup de gens essaient d'être solidaires.** Ils font confiance et montrent de l'amour aux autres.

AFP

Des hommages. Des personnes déposent des bougies ou des fleurs devant les lieux des attaques ou dans d'autres endroits de Paris.

Dans le monde. Des monuments ont été éclairés aux couleurs du drapeau français. Ici, l'opéra de Sydney, en Australie (Océanie).

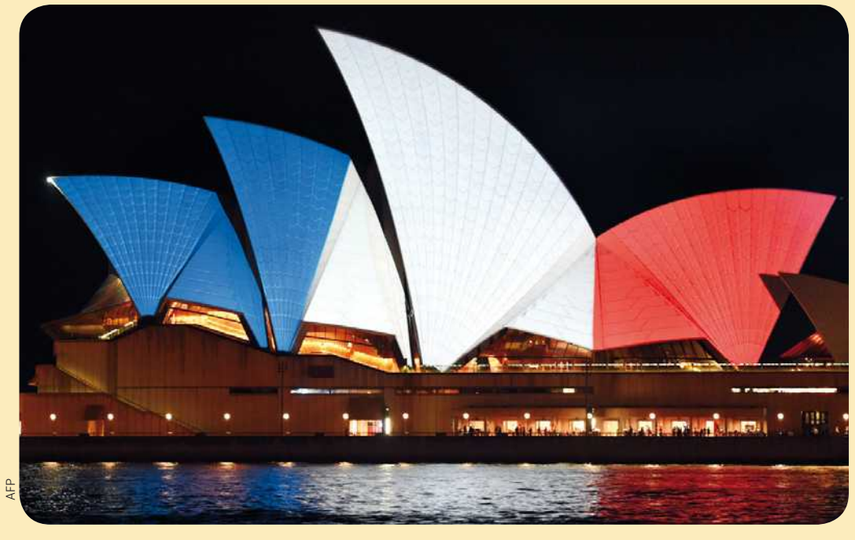
AFP

Les mots difficiles

Couvre-feu (ici) : interdiction de sortir de chez soi après une certaine heure.
Loi (ici) : règle votée par les représentants des Français (députés et sénateurs).
Rendre hommage : se souvenir avec respect.
Bâtiment officiel (ici) : mairie, école…
En berne : accroché au mât, pas déployé.
Angoissé : très inquiet.
Être solidaire : s'entraider.

Le coin des Incollables

1/ Qui vit et travaille au palais de l'Élysée ?

Le président de la République.

2/ Quand le drapeau français bleu, blanc, rouge a-t-il été créé : en 1794 ou en 1894 ?

En 1794, pendant la Révolution française.

Si tu es abonné(e), retrouve dès ce soir, à partir de 20 h, ton journal de demain (version PDF) sur lepetitquotidien.fr, iPad, iPod touch et iPhone.

Les aventures de Scoupe et Tourbillon : Une attaque

Texte et dessin : Gilbert Macé

À chaque âge son quotidien, à chaque âge son hebdo en langue étrangère

6 - 10 ans

le *Petit Quotidien* + *My Little Weekly*

56 € seulement au lieu de 84 € prix de vente au numéro

-33 % de réduction

10 - 14 ans

Mon Quotidien

+ *My Weekly ou Meine Woche ou Mi Semanal*

61 € seulement au lieu de 90 € prix de vente au numéro

-32 % de réduction

14 - 17 ans

L'ACTU

+ *My Weekly ou Meine Woche ou Mi Semanal*

61 € seulement au lieu de 90 € prix de vente au numéro

-32 % de réduction

Photos non contractuelles.

SIMPLIFIEZ-VOUS LA VIE ! Abonnez-vous en 3 clics sur playbacpresse.fr

❒ **Oui,** j'abonne mon enfant pour 6 mois (150 numéros) à :

❑ *le Petit Quotidien + My Little Weekly*	**56 €** au lieu de 84 €*
❑ *le Petit Quotidien* seul	**50 €** au lieu de 72 €*
❑ *Mon Quotidien* + 1 hebdo langue	**61 €** au lieu de 90 €*
❑ *Mon Quotidien* seul	**55 €** au lieu de 78 €*
❑ *L'ACTU* + 1 hebdo langue	**61 €** au lieu de 90 €*
❑ *L'ACTU* seul	**55 €** au lieu de 78 €*

Mon enfant recevra son quotidien chaque jour, du lundi au samedi et son hebdo langue chaque mercredi, si j'ai souscrit à cette offre.

* Prix de vente au numéro.

Je règle ..... € par :

❑ chèque bancaire ou postal, à l'ordre de ***Play Bac Presse***

❑ carte bancaire n° ❑❑❑❑ ❑❑❑❑ ❑❑❑❑ ❑❑❑❑

Expire fin ❑❑ ❑❑

Date et signature obligatoires :

Coordonnées de l'enfant à abonner : **MLTAAEBR**

Je souscris à 1 hebdo en langue étrangère, je choisis :

❒ *My Little Weekly** ❒ *My Weekly*** ❒ *Meine Woche*** ❒ *Mi Semanal***

* Valable uniquement pour un abonnement au *Petit Quotidien*. ** Valable uniquement pour un abonnement à *Mon Quotidien* ou *L'ACTU*.

Prénom .....

Nom .....

Adresse .....

Code postal ❑❑❑❑❑ Ville .....

Tél. ❑❑❑❑❑❑❑❑❑❑ Date de naissance ... / ... / ...

Sexe ❑ G ❑ F E-mail des parents** .....

** Indispensable pour recevoir chaque mercredi le mot de passe pour lire et écouter *Meine Woche* et *Mi Semanal* et pour gérer en ligne votre abonnement et recevoir nos promotions : ❑ OUI ❑ NON et les offres de nos partenaires : ❑ OUI ❑ NON

À renvoyer à : *Play Bac Presse* - CS 90006 - 59718 LILLE CEDEX 9

Vous pouvez photocopier ce bon.

Offre valable uniquement en France métropolitaine. Pour les tarifs dans les DOM-TOM et à l'étranger, nous contacter. Service abonnements : 0825 093 393 (0,15 € TTC/min) du lundi au vendredi : 9 h - 17 h 30

En vertu de la loi du 06/01/1978, le droit d'accès et de rectification concernant les abonnés peut s'exercer auprès du Service abonnements. Sauf opposition formulée par écrit, ces données peuvent être communiquées à des organismes extérieurs.