



Association AKANY SOA

Miadanandriana - Faratsiho

NIF: 1002 321 025

STAT: 88980 12 2012 000 147

Tél: 034 79 824 85 / 033 17 207 11

Email: akanysoafho@gmail.com

RAPPORT D'ACTIVITE

ANNEE 2018

Présentation de l'organisme :

Nom ou raison sociale	Association AKANY SOA Fokontany Miadanandriana CR Faratsiho et District de Faratsiho
Coordonnées	Association AKANY SOA Chez Mme RAZANAMIALY Marie Jeanne BP 379 – 110 Antsirabe I Mail : akanysoafho@gmail.com Tél: 033 07 445 99 – 034 79 824 85
Date de creation	2007 (Membre de bureau renouvelé en 2010 et 2015)
Statut juridique	Organisme à but non lucratif - Association Ord 60 -133 du 03 octobre 1960
Numéro d'enregistrement	- 208 / 07 - MI/ DIRAT/ ANT / ASS du 05 mars 2007. - 944 / 10 - MI/ DIRAT/ ANT / ASS du 10 Déc 2010 (Renouvellement membres de bureau et amendement de statut) - 1298 :15 – MID/SG/DGAT/DPID/ANT/ASS du 23 déc 2015 (Renouvellement des membres de bureau) <u>NIF</u> : 1002 321 025 du 31 Mai 2016 <u>STAT</u> : 88980 12 2012 0 00147 du 01 juin 2016
Domaines d'activités	<ul style="list-style-type: none">- Nutrition- Santé maternelle et infantile- Hygiène- Agriculture et élevage- Environnement
Zone d'intervention	District de Faratsiho
Action en cours	<ul style="list-style-type: none">- Appui et encadrement technique des adhérents- Lutte contre la malnutrition- Formation sur l'élevage de volailles, porcs, élevage piscicole, hygiène corporelle, maraîchage et jardinage, plantation d'arbre fruitier.- Accompagnement à la mise en pratique.
Nom, qualité, et coordonnées des responsables	<ul style="list-style-type: none">- Mme RAZANAMIALY Marie Jeanne Présidente de l'association AKANY SOA BP : 379 ANTSIRABE 110 Tél : 033 07 445 99 – 034 79 824 85 Mail : mariejeanne.razanamialy@yahoo.fr- Mr ANDRIANARAHINJAKA Julien Vice Président de l'association AKANY SOA Antanimarina – Faratsiho Tél : 033 17 207 11
Interlocuteur	Mme RAKOTOARIMINO Zo Lalaina Trésorière de l'association AKANY SOA Ambaniandrefana – Faratsiho Tél : 034 20 398 45 – 032 74 968 46 Email : annetsiory@gmail.com

Nombre des membres	Trente-cinq (35), dont nombre du membre CA : huit (08)
Intitulé du projet	Programme de promotion à la nutrition et à l'économie familiale
Partenaire du projet	<ul style="list-style-type: none"> - Les amis d'Akany Soa (France) - La Caritas (Diocèse d'Antsirabe) - Partenaires locaux (CIRAE, ORN...)

Présentation en image du Centre :



Petite historique de l'association :

Marie-Jeanne RAZANAMIALLY, née sur les hauts plateaux du District de Faratsiho, a toujours souhaité venir en aide à ces populations qui souffrent de disette à certains moments de l'année par manque de nourriture en réserve, à ces enfants qui meurent de malnutrition, de diarrhée ou de manque d'hygiène.

Au moment de la retraite en France, Marie-Jeanne retourne au pays et met tout son cœur à réaliser son souhait. L'association AKANY SOA est née et ses amis de France se mobilisent pour l'aider et la soutenir.

2007 : Année de création

40 adhérents dont 11 femmes et 03 hommes constituent le conseil d'administration. L'association regroupe des habitants de neuf communes autour de la petite ville de Faratsiho. Le droit d'adhésion est de 2000 ariary par an. Tous les trois mois a lieu une journée de rencontre proposée à tous les adhérents. Des formations y sont dispensées sur l'alimentation et/ou sur l'élevage.

2008 – 2009 : les premières réunions de l'association ont fait apparaître que le besoin primordial de la population était le développement d'une activité économique permettant l'autosuffisance alimentaire. C'est pourquoi Akany Soa, soutenu financièrement par Les amis d'Akany Soa (France), a initié la création d'élevage de poulet (dès 2008). A cette époque, on a précisé le principe : engagement de participation aux formations, application à domicile. Progressivement, les concepts d'hygiène et de santé sont introduits.

Fin 2009 : Akany Soa a toujours eu un projet de construire une maison familiale d'éducation (MFE). La Mairie de la Commune Rurale de Faratsiho a cédé un terrain pour faciliter la réalisation du projet.

2010 : Echange entre les partenaires permettant d'établir le projet de construction de la maison MFE tant sur son architecture fonctionnelle que sur sa faisabilité, tout en respectant les conditions d'habitats locales.

2011 : Embauche du Chef de projet, suivi du technicien agricole. Cette année s'est effectuée la construction du mur de clôture du terrain.

2012 : Départ définitif du Chef du projet

2013 – 2014 : Construction de la maison familiale principale ; changement complet des adhérents et des membres de bureau. Début des formations dispensées au Centre et qui continue jusqu'à maintenant.

2015 : Construction du poulailler et de l'abri de composte

2016 : Construction des latrines, équipement de matériel de cuisine et mobilier de bureau.

2017 : Adduction d'eau potable

2018 : Construction d'un réservoir d'eau pour les jardins potagers



Présentation en image :



I - INTRODUCTION

❖ Intitulé du projet :

Programme de promotion à la nutrition et à l'économie familiale

❖ Objectifs :

- Remédier aux carences alimentaires de la population
- Remédier au manque d'hygiène, spécialement mère-enfant de moins de 5 ans
- Former et orienter les jeunes vers une vie professionnelle (Agriculture et élevage)

❖ Résultats attendus :

Nutrition :

- Sensibiliser et faire découvrir la richesse des aliments cultivables.
- Varier l'alimentation.
- Transmettre les bienfaits des règles vétérinaires par des gestes simples.
- Développement de l'autosuffisance alimentaire par la création d'un jardin potager.

Elevage :

- Développement d'une activité d'autosuffisance pour les bénéficiaires

Agriculture :

- Variation de l'espèce cultivée
- Augmentation des surfaces cultivées.
- Connaissance en art culinaire pour diversifier les méthodes de cuissons.
- Utilisations de différents régimes alimentaires.

Hygiène :

- Connaissance en matière d'hygiène corporelle (Tous les membres de la famille)

❖ Zone d'intervention :

La maison où se trouve le Centre est situé dans le Fokontany de Miadanandriana, Commune Rurale Faratsiho. La zone d'intervention n'est pas limitée dans ce lieu mais il y a des membres qui habitent dans les environs de la Commune.

District de Faratsiho

Région de Vakinankaratra

Nombre de Commune : 09 (Neuf)

Géographie : Superficie : 203 400 Ha (2 034Km²)

Démographie : Population : 180 000 Habitants soit 88 habitants par km²



❖ Les acteurs et/ou partenaire du projet :

- Les amis d'Akany Soa :

Sa vocation est d'aider à la mise en œuvre du projet à travers des actions de soutiens, des cotisations et des dons permettant de financer le budget de fonctionnement du centre. Ils ont aussi contribué au développement des activités d'agriculture, d'élevage et enfin tous les travaux de construction pour que le lieu puisse accueillir les membres et que ces membres y apprennent les notions de bases en matière de nutrition, des techniques des arts culinaires ainsi que la théorie agricole et les autres formations en matière d'économie familiale.

Voici le budget prévisionnel pour l'année 2018 :

➤ Budget de fonctionnement du Centre : 6 000 euros soit environ 21 000 000 ariary

Dans ce budget prévisionnel indique les rubriques de dépenses suivantes :

- PERSONNEL (Salaire, CNaPS...)
- FORMATIONS et REUNIONS DIVERSES
- LE FONCTIONNEMENT (Fournitures de bureau, frais de reprographie, communication)
- LOYER (Bureau à Ambodivona)
- DEPLACEMENT DIVERS
- AUTRES CHARGES (Toutes charges qui ne sont pas entrées dans les rubriques sus-citées.)

➤ Budget pour les travaux : 2 000 euros soit environ 8 000 000 Ariary.

Ces travaux prévoient la construction du réservoir d'eau de pluie pour arrosage du jardin potager.



- La CARITAS Diocèse d'Antsirabe :

Une convention de partenariat avec la Caritas est signée en 2014 ; Cette dernière nous donne ses appuis techniques en matière de formation, suivi des travaux de construction.

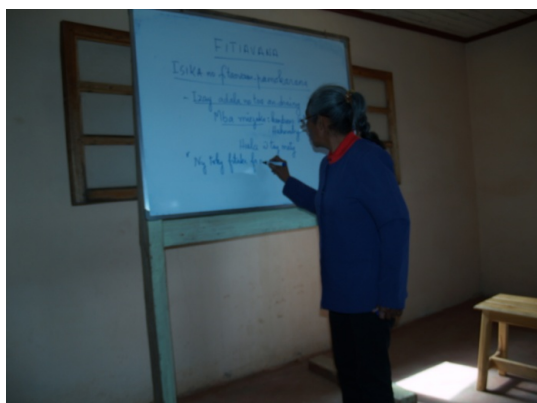

- Partenaire local :

- La circonscription de l'agriculture et de l'élevage (CIRAE) qui est le formateur principal en matière d'agriculture et de l'élevage à part le technicien de l'Akany Soa.
- L'Akany Soa fait aussi appel à d'autre formateur selon les besoins des adhérents, par exemple : Un technicien qui nous a donné une formation en matière de gestion socio-organisationnel

Présentation en image :



II – CONTEXTE DU PROJET:

La dégradation des conditions de vie de la population rurale est quantifiée par le taux élevé de la malnutrition des enfants. Outre la pauvreté chronique, la malnutrition des enfants est aggravée par les différentes causes suivantes :

- Causes techniques :
 - Faible productivité agricole
 - Méthode d'agriculture traditionnelle rudimentaire
- Causes structurelles :
 - Les traditions et les croyances, des pratiques culturelles ayant des répercussions graves sur la santé : enfants nombreux, les tabous et les interdits.
 - L'ignorance, manque d'information et d'éducation des parents.
 - L'éloignement : loin de réseau de circulation et d'échange, les paysans sont restés non touchés par les différents efforts de développement socio-économique et humain, une communauté enfermée sur elle-même.
- Causes institutionnelles :
 - Faible volonté politique des dirigeants, inefficacité des services d'appui et d'encadrement.
 - Faible capacité des acteurs en matière de lutte contre la malnutrition.
- Sur le plan financier :
 - Manque de soutien financier et absence d'appui
 - Taux élevé du chômage d'où pouvoir d'achat très bas.

III – STRATEGIES ADOPTEES :

Pour atteindre l'objectif, Akany Soa a adopté quelques stratégies axées sur :

- Le renforcement de capacités sur des différents thèmes à savoir :
 - o Art culinaire (En matière de nutrition)
 - o Education, Vie et amour (y compris le planning familial, l'éducation à la vie en général, l'éducation à la santé, et l'éducation parentale)
 - o Mère et enfant : dont l'objectif est d'acquérir les connaissances nécessaires et de favoriser des attitudes et un comportement positif des parents concernant le développement de leur enfant.
 - o Artisanat (Couture)
- Approche agriculture et élevage : dont l'objectif est d'acquérir l'habitude alimentaire correcte et aussi d'autofinancer le complément alimentaire des enfants.
 - o Elevage de poulet
 - o Elevage porcin
 - o Vache laitière
 - o Agro écologie
 - o Marketing agricole
 - o Culture d'arbre fruitier
 - o Production de légumes diverses
- Adoption des acquis : dont l'objectif est d'améliorer l'utilisation des aliments, et aussi de modifier le comportement alimentaire.

Comme la malnutrition des enfants est directement liée à l'insuffisance des ratios alimentaires en quantité et qualité. C'est pourquoi la stratégie adoptée vise à améliorer l'état nutritionnel à partir des produits locaux disponibles sur place.

IV – MOYEN HUMAIN :

Nous nous dotons d'une structure simple, dont l'organigramme se présente comme suit :

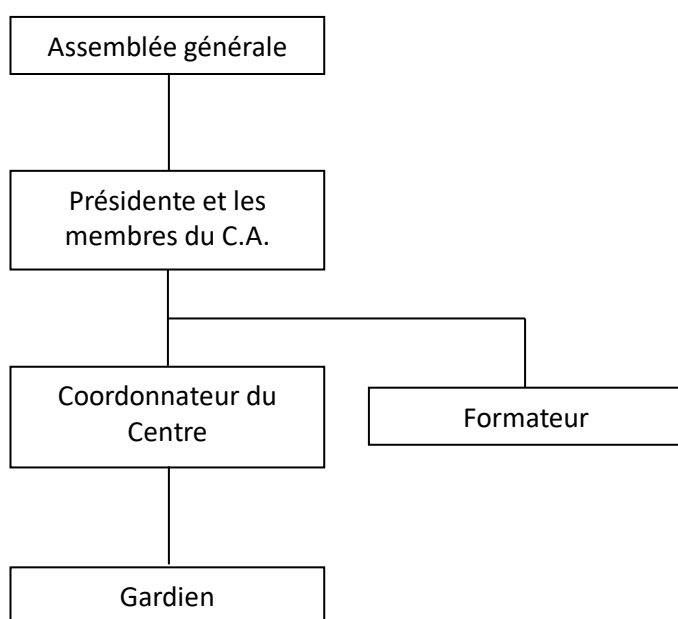

Le Coordonnateur s'occupe de l'organisation des formations, et aussi le bon fonctionnement du Centre. Tandis que les membres C.A. assurent la gestion du personnel, les tâches administratives et la gestion financière.



V – LES ACTIVITES

Les activités au cours de l'année 2018 sont définies comme suites :

- ✓ Appui et encadrement technique des adhérents
 - ✓ Lutte contre la malnutrition
 - ✓ Formation sur l'élevage de volailles, porcs, élevage piscicole, hygiène corporelle, maraîchage et jardinage, plantation d'arbre fruitier.
 - ✓ Accompagnement à la mise en pratique.
 - ✓ Sortie des membres
- **Voici le calendrier prévisionnel des réunions diverses :**

Calendrier de session des membres C.A.
21 Mars 2018 20 juin 2018 19 septembre 2018 05 décembre 2018
Calendrier des réunions trimestrielles
09 janvier 2018 27 mars 2018 (AG) 03 juillet 2018 25 septembre 2018
Calendrier des travaux associatifs
23 mars 2018 29 juin 2018 28 septembre 2018 30 novembre 2018

- **Présentation du calendrier prévisionnel de formation et de réunion diverse :**

Calendrier prévisionnel de formation année 2018			
15 – 16 janvier	Couture	16 – 17 juillet	AGR et Marketing
05 – 06 mars	Art culinaire	06 – 07 août	Vache laitière
19 – 20 mars	Elevage de porc	20 – 21 août	Couture
02 – 03 avril	Jardin potager	03 – 04 sept	Art culinaire
16 – 17 avril	Elevage de poulets	17 – 18 sept	Education, vie et amour
07 – 08 mai	Mère et enfant	01 – 02 octobre	Pisciculture
21 – 22 mai	Agro écologie	15 – 16 octobre	Mère enfant
04 – 05 juin	Couture	05 – 06 nov	Couture
18 – 19 juin	Education, vie et Amour	19 – 20 nov	Agro écologie
02 – 03 juillet	Arbre fruitier	03 – 04 déc	Art culinaire

• Listes des adhérents en 2018 :

N°	Nom et prénom	Genre	Adresse
01	RAZANAMIALLY Marie Jeanne	F	Antsirabe
02	ANDRIANARAHINJAKA Julien	M	Faratsiho
03	RANDRIANANTENAINA Hajainidada	M	Miadanandriana
04	RAMINOARISOA Lova	F	Ambodivona
05	ANDRIAMADY Bernadette	F	Ankeniheny
06	RAKOTOARIMINO Zo Lalaina	F	Faratsiho
07	RAFIDISON Herisoa Gérard	M	Miadanandriana
08	RANDRIAMANANTENA Jean Delphin	M	Ankeniheny
09	RANDRIANANAHARY Solofoniaina Lucien	M	Ankeniheny
10	RANDRIANASOLO Célestin	M	Faratsiho
11	SAHOLIMBOLATIANA Larissa	F	Belanitra
12	RAFANOMEZANTSOA Simon	M	Faratsiho
13	RANDRIANARISOA Ferdinand	M	Fenoarivo
14	RASOARIMANANA	F	Valabetokana
15	LYDIA Fetranihanitrasoa	F	Belanitra
16	MARIE Adeline	F	Belanitra
17	RAHARISOA Elise	F	Belanitra
18	RAKOTONDRAMANANA Jean Robert	M	Belanitra
19	RAZANAMIDANA Merline	F	Ankeniheny
20	RAHARINIRINA Marie Perline	F	Belanitra
21	HANTAMALALA Angeline	F	Ankeniheny
22	FALIMANANA	M	Belanitra
23	RAKOTOARISOA Edmond	M	Vinaninony
24	Martine	F	Belanitra
25	Mariane	F	Belanitra
26	NOMENJANAHARY Delphine	F	Belanitra
27	RAMAROLAHY Fidel	M	Faratsiho
28	VOLOLONIAINA Noeline Marie Juliette	F	Miadanandriana

29	Zoeline	F	Belanitra
30	FANIRY	F	Belanitra
31	FELIX	M	Ambatofotsikely
32	RATOVONARY Naina Gérard	M	Miadanandriana
33	RAHANTAMALALA	F	Ambatofotsikely
34	VALERIE	F	Tsaratana
35	JEAN CHRYSOSTOME	M	Belanitra

Présentation en image :



• **Réalisations :**

Nous pensons que presque tous les thèmes de formation dispensée aux Centre sont primordiaux pour aider les parents à adopter les bons gestes en matière d'alimentation et d'hygiène afin de s'assurer à leurs enfants un développement physique et cognitif harmonieux.

Durant l'année 2018, l'Akany Soa a réalisé :

- des formations
- des réunions trimestrielles et réunion des membres C.A.
- la mise en place des vitrines pratiques
- Sortie des membres
- Evaluation de l'année
- Construction du réservoir d'eau

❖ **Les Formations :**

Voici le résumé des formations réalisées en 2018 :

En général, les thèmes de formation sont choisis selon le besoin des membres.

Formation réalisée en 2018				
Date	Thèmes	Intervenant	Nbre de participants	Obs.
15 – 16 janvier	Couture	Akany Soa	05	
05 – 06 mars	Art culinaire	Akany Soa	06	
19 – 20 mars	Elevage de porc	Mr Avotra (CIRAE)	32	Ouvert au public
02 – 03 avril	Jardin potager	Akany Soa	12	
16 – 17 avril	Elevage de poulets	Mr Avotra (CIRAE)	18	Ouvert au public
07 – 08 mai	Mère et enfant	Agent Communautaire (ORN)	01	
21 – 22 mai	Agro écologie	Mr Charles (CARITAS)	08	Ouvert au public
04 – 05 juin	Couture	Akany Soa		
18 – 19 juin	Education, vie et Amour	Mme Cécile (CARITAS)	09	
02 – 03 juillet	Arbre fruitier	Akany Soa	04	
16 – 17 juillet	AGR et Marketing	Mr Charles (CARITAS)	08	Ouvert au public
06 – 07 août	Vache laitière	Akany Soa	00	
20 – 21 août	Couture	Akany Soa	05	
03 – 04 sept	Art culinaire	Akany Soa	07	Date reporté le 11 septembre 2018
17 – 18 sept	Education, vie et amour	CARITAS		Annulé : Intervenant non disponible

Formation réalisée en 2018				
Date	Thèmes	Intervenant	Nbre de participants	Obs.
01 – 02 octobre	Pisciculture	Akany Soa (Mr Felix Fho)	04	
15 – 16 octobre	Mère enfant	Agent Communautaire (ORN)	00	
05 – 06 nov	Couture	Akany Soa	05	
19 – 20 nov	Agro écologie	CARITAS		Annulé : Intervenant non disponible
03 – 04 déc	Art culinaire	Akany Soa	08	Date reporté le 05 décembre 2018

Présentation en image :



❖ **Les réunions :**

Chaque année, l'association prévoit quatre réunions trimestrielles dans lesquelles tous les membres y sont invités. Cette année, l'association a réalisé ces quatre réunions dont les dates se répartissent comme suit :

- 09 Janvier 2018 : Présentation de voeux
- 27 Mars 2018 : Assemblée générale mais reporté le 31 mars 2018
- 03 Juillet 2018 : Réunion ordinaire
- 25 septembre 2018 : reporté le 09 octobre 2018

C'est en mois de mars qui a tenu l'Assemblée générale et l'un de l'ordre du jour de cette AG est l'élection des nouveaux membres du conseil d'administration, dont les élus sont :

- **Présidente** : RAZANAMIALY Marie Jeanne
- **Vice – Président** : ANDRIANARAHINJAKA Julien
- **Trésorière** : RAKOTOARIMINO Zo Lalaina
- **Secrétaire** : RANDRIANANTENAINA Mamitiana Hajanidada
- **Conseiller** : RAMINOARISOA Lovaniaina, ANDRIAMADY Marie Bernadette, RANDRIAMANANTENA Jean Delphin et RANDRIANANAHARY Solofoniaina Lucien.

Leur mandat sera de quatre ans donc expiré en mars 2022.

Quant à la réunion des membres du conseil d'administration, l'assemblée générale ordinaire est trimestrielle, mais chaque mois les membres du CA se réunissent pour une réunion extraordinaire.



❖ **La mise en œuvre des vitrines pratiques :**

L'objectif de cette mise en œuvre est

- D'améliorer la production : rendement et diversification
- De bien embellir le Centre pour que les visiteurs soient convaincus par la mise en pratique et auront envie de les pratiquer chez eux.
- De montrer à quel point les membres ont acquis les formations dispensées au Centre.
- De montrer à quel point la production du jardin potager contribue à l'autosuffisance en complément alimentaire.

Cette étape de relance du secteur de la production vivrière reste une priorité de l'association car elle reste un facteur clé pour la réussite et la pérennisation du projet.

Cette année, on a produit des légumes et des fruits :

- Des tomates : environ 20kg
- Des Pommes de terre : environ 100kg
- Légumes comme le bred: environ 15kg
- Des courgettes : environ 10kg
- Des pêches : environ 10kg
- Des patates douces : environ 20kg



Le nombre de pieds d'arbre fruitier qui se trouve au Centre reste le même que ce de l'année dernière :

- Pêchers : 06 pieds
- Pommier : 07 pieds
- Kakis : 05 pieds
- Cœur de bœuf : 01 pied
- Oranger : 02 pieds
- Pamplemousse : 02 pieds
- Citronnier : 02 pieds
- Fruits de la passion : 02 pieds.



Le Centre produit des poulets mais malheureusement cet élevage ne nous apporte pas assez, les dépenses destinées au bon fonctionnement de cette activité est bien supérieure à celle de la vente des produits.

En mois de novembre, tous les membres de l'association ont décidé de se répartir en trois groupes pour une compétition sur la mise en vitrine des jardins potagers au sein du Centre. Chaque groupe est dirigé par deux membres du C.A. ; a son propre calendrier de planification, les techniques à appliquer sur chaque type de semence. Chacun des groupes a environ 10m² de parcelle à cultiver et la compétition durera six mois soit le mois de novembre 2018 à mois d'avril 2019.

Dégât de la grêle en décembre 2018

Chaque groupe est en fin de la compétition évalué par :

- La qualité et quantité des produits
- Le paysage de chaque parcelle
- La vente des produits
- Le volume des dépenses effectués par rapport au produit collecté.
- Le pourcentage des bénéfices gagnés.

Jusqu'à-là, la première collecte se fait dans quinze jours, donc le résultat est à revoir.

❖ **La construction du réservoir d'eau :**

La construction est réalisée par l'entreprise de Monsieur SOLOFO RANARIVONY Dieu Donné, et est évalué à neuf million ariary ou deux mille cinq cent euros.

Ce réservoir sert à stocker l'eau de pluie pour arroser le jardin potager au moment de la sécheresse. Il peut contenir jusqu'à 21m³ d'eau.

Présentation en image :



❖ **La sortie :**

Chaque année l'association organise un voyage dans le but de trouver plus de cohésion entre les membres. La destination choisie de cette année est le parc national d'Andasibe – District de Moramanga dans la Région d'Alaotra Mangoro.

Présentation en image :



❖ Réhabilitation d'abris de composte :



❖ L'évaluation :

L'évaluation fait partie intégrante du fonctionnement du Centre après chaque fin d'année. Nous avons adopté des simples critères d'évaluation :

- Evaluation sur les membres et l'association
- Evaluation sur le Centre en général

Dans l'évaluation sur les membres et l'association : nous avons défini des questions auxquelles cette évaluation tente de répondre :

- Evaluer la fonctionnalité du centre durant l'année écoulée,
- l'efficacité, la pertinence des stratégies
- la cause de l'efficacité ou de l'inefficacité.
- La cause du non assiduité des membres que ce soit pendant les réunions ou pendant la séance de formation.
- L'évaluation du processus de communication, et le moyen de le maîtriser.
- La perspective d'avenir pour l'année 2019.

Dans l'évaluation du Centre en général, les questions sont posées sur l'évolution qualitative du Centre, du jardin potager et de l'élevage des poulets.

Le nombre des membres présents durant cette séance d'évaluation est de vingt personnes, c'est-à-dire à peine la moitié du nombre total des adhérents.

Le résultat du processus d'évaluation nous montre en général qu'il y a une grande évolution sur la qualité extérieure du Centre et qu'on souhaite continuer cette progression qualitative pour que le Centre puisse accueillir des visiteurs et que ces visiteurs puissent en retour nous apporter des gains. Dans cette évaluation, l'association peut en tirer des points forts, des points faibles, et aussi des contraintes selon le point de vue des participants.

✓ Les points forts :

- Évolution qualitative du centre
- Bonne volonté de chaque équipe exécutive

✓ Les points faibles :

- Nombre de participants qui réduit de jour en jour
- Les membres du C.A. ne suivent qu'une seule personne et n'écoute personne
- Manque de transparence sur le plan financier

✓ Les contraintes :

- Difficulté de participation pour les rations durant la séance de réunion vue la taille des foyers malgaches.
- Durée trop long pour les séances de formation.

Présentation en image :



VI – PERSPECTIVES :

- Poursuite des actions de formations notamment sur le renforcement de capacité des membres.
- Sensibilisation d’adhésion pour des nouveaux membres
- Appui aux initiatives des membres
- Exécution du programme déjà établie
- Continuité de la compétition des groupes pour la mise en vitrine du jardin potager
- Adoption d’activité génératrice de revenu
- Adoption des supports pédagogiques
- Organisation d’une porte ouverte qui servira d’information – communication pour l’association.
- Augmenter le pourcentage de budget utilisé pour les activités proprement dit telles que la nutrition, l’hygiène, l’agriculture et l’élevage
- Intervention dans le secteur de la nutrition et de la santé, projet PARN de l’Office National de la Nutrition (ONN) dans la Région de Vakinankaratra – District de Faratsiho.
- Sécurisation, transformation et conservation des denrées alimentaires

L’association AKANY SOA, étant en phase de développement, il s’agit de:

- Renforcer la mise en œuvre du programme
- Affiner les démarches et stratégie
- Consolider les partenariats en cours
- Solliciter l’engagement des partenaires.

Prévision du calendrier de formation en 2019

Date	Thème	Intervenant	Observation
Nov 2018 – Mai 2019	Couture	Akany Soa	
22 janvier 2019	Art culinaire	Akany Soa	
05 mars 2019	Elevage porcin	Akany Soa	Ouvert au public
02 avril 2019	Elevage des poulets	Akany Soa	Ouvert au public
07 – 08 mai 2019	Vache laitière	Akany Soa	Ouvert au public
04 -05 juin 2019	Marketing	Caritas	Ouvert au public
02 – 03 juillet 2019	EVA	Caritas	Education des jeunes
06 août 2019	Pisciculture	Akany Soa	Ouvert au public
03 – 04 septembre 2019	Agro-écologie	Caritas	Ouvert au public
01 octobre 2019	Agriculture	Akany Soa	Ouvert au public
05 novembre 2019	Mère et enfant	Akany Soa	Ouvert au public

CALENDRIER DE REUNION

Travaux de groupe	Membres C.A.	Trimestrielle
28 août 2019	08 janvier 2019	09 janvier 2019
10 décembre 2019	19 mars 2019	20 mars 2019 (AG)
	18 juin 2019	19 juin 2019
	15 octobre 2019	16 octobre 2019

VII – BUDGET ET FINANCES :

Le budget de fonctionnement de l'association accordé par notre bailleur « Les AMIS d'AKANY SOA » s'élève à six mille euros par an, soit environ vingt et un million d'ariary.

Selon l'analyse des dépenses durant l'année 2018 :

- La rubrique du Personnel occupe les 56 ,51% de la dépense totale annuelle
- L'indemnité du CA pour 00,91%
- La formation pour 2,37%
- Les fonctionnements pour 1,68%
- Le loyer pour 8,65%
- Les déplacements pour 7,76%
- Les autres charges pour 22,10% ; y compris les provendes de poulets, les engrais et semences pour la mise en vitrine du jardin potager, toutes sortes de réparation au sein du centre etc...

Voici le tableau figurant les mouvements de la dépense réalisée en cette année 2018 :

RUBRIQUE	MONTANT (Ariary)
PERSONNEL	9 339 800
INDEMNITE Membres CA	150 600
FORMATION	392 600
FONCTIONNEMENT	278 500
LOYER (bureau à Ambodivona)	1 430 000
DEPLACEMENT	1 283 200
AUTRES CHARGES	3 653 490
TOTAL	16 527 590

CONCLUSION :

Il est possible d'enrayer la malnutrition s'il y a une bonne coordination entre les différentes structures et secteurs d'activités nutritionnelles : agriculture – élevage – éducation. Les impacts d'une bonne nutrition seraient bénéfiques pour Madagascar tant sur le plan social qu'économique. L'objectif général de l'association est d'améliorer les conditions de nutrition des familles vivant à la campagne, aussi, l'Association AKANY SOA propose une méthode pédagogique innovante, facile à utiliser dans la vie quotidienne.

Actuellement, les activités principales de l'Association sont axées sur les interventions suscitées par l'orientation, l'appui, l'encadrement et l'intégration de la communauté à l'agriculture biologique et élevage à cycle court pour le renforcement de la sécurisation nutritionnelle des ménages, et la lutte contre la pauvreté par la création et promotion d'Activités Génératrices de Revenus. La sécurisation, transformation et conservation des denrées alimentaires sont des activités à saisir dans les prochaines années.

L'association dispose maintenant :

- des moyens humains qui assurent l'opérationnalisation du Centre : les membres pour la prise de décision (Assemblée générale) ; les membres du conseil d'administration pour la proposition et orientation, les équipes exécutives pour la réalisation directe des tâches.
- des moyens techniques : la maison d'éducation familiale (Equipé de mobilier de bureau et des ustensiles de cuisine), le latrine, l'eau potable, un réservoir d'eau de pluie pour l'arrosage du jardin potager.
- Le site pour accomplir les formations : théorique (salle de formation équipé de mobilier comme tables et chaise, tableau blanc) et pratique (jardin potager et arbre fruitier)
- Un moyen de transport : une bicyclette.

Grâce à ces différents moyens que dispose le Centre, nous pensons pouvoir atteindre nos objectifs et aussi pouvoir pérenniser les activités.

